crónica

FIRME JUNTO AL PUEBLO

EL DIARIO DE MAYOR CIRCULACION EN EL PAIS · 1ª EDICION DE LA MAÑANA

Año IV — Buenos Aires, Jueves 1º de Junio de 1967 — Nº 1.364 — $ 20.-

- Hoy: River con Racing Pág. 17
- Argentina-EE. UU. el 2 Pág. 16
- Sorteo de la clase 1947 Pág. 6
- Los Cargos en la CGT Pág. 15
- Gabinete: La Patagonia Pág. 4

Grave Denuncia: Torturas y la Desaparición de un Joven que Había Sido Detenido

INFORMACION PAGINA CUATRO

TEMEN EN ISRAEL UN ATAQUE SORPRESIVO DE LOS ARABES

INFORMACION PAGINA TRES

Las declaraciones del general De Gaulle ante el Papa son terminantes: "Jamás la Paz estuvo tan ciegamente amenazada". En esta radiofoto de AP para CRONICA vemos al portaaviones norteamericano "América", en el Mediterráneo Oriental. Mientras tanto, naves rusas cruzan los Dardanelos. (Pág. 3)

Elisa Agüero llora desesperada. Detuvieron a su hijo y nunca más supieron de él. La policía dice que se escapó. Hubo denuncias de torturas. (Pág. 4)

—¡La única vez que acierto un número, me tocan dos años de Marina...!

Gottifredi Cayó, Pero se Impuso

Trámite paradójico. Gottifredi y Díaz son fuertes pegadores, pero colocaron muy pocas manos. En la tercera vuelta Gottifredi erró una derecha y quedó "pagando". Díaz lo derribó con un perfecto cross de izquierda. A partir de allí la cosa cambió. Gottifredi se rehizo y en base a jabs de izquierda ganó por puntos en fallo dividido. (Información página 16)

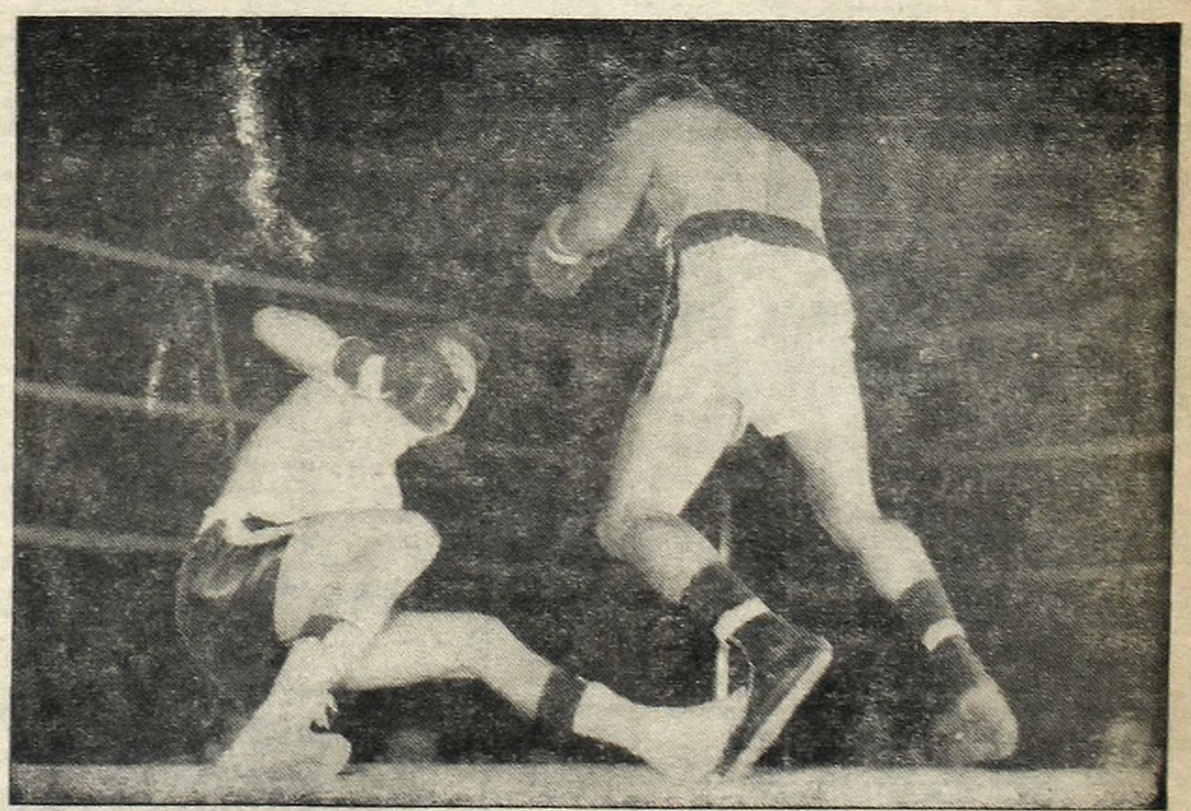

TARZAN VIVIENDAS INICIA EL PLAN POPULAR PRE-INAUGURACION DE SU PLANTA INDUSTRIAL MODELO

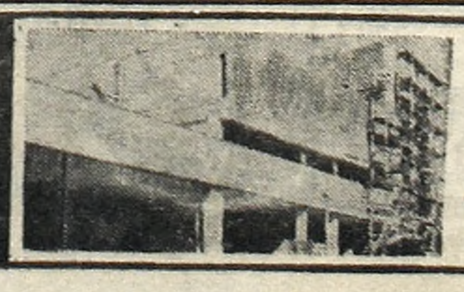

INSCRIPCION LIMITADA

VEA LA ULTIMA PAGINA

BOLIVIA: CAEN MILITARES Y REBELDES

Nuevo Frente: 5 Bajas en Choque Guerrillero

LA PAZ, 31 (Associated Press). — Después de unas cuatro semanas de relativa calma, la actividad guerrillera castro-comunista recrudeció nuevamente con otro frente de lucha surgido al Nordeste de Ñancahuazú, donde ayer dos hombres del ejército y tres insurrectos murieron en una emboscada.

El mando de las fuerzas armadas informó hoy que un subteniente y un soldado fueron muertos, "dejando los «rojos» tres cadáveres en el campo". La acción, agregó el comando, fue en Carahuasrende-Saipurú, a unos 60 Km. al Nordeste de Ñancahuazú, hasta ahora un centro de las actividades guerrilleras.

El portavoz militar confirmó la información anterior que indicaba que unos cincuenta insurrectos ocuparon una escuela y se apoderaron de dos vehículos en Carahutarenda el domingo pasado.

La aparición del nuevo frente indicaría que los guerrilleros han reorganizado sus cuadros, desplazándose en un radio de unos 100 Km. desde el Sudoeste de Ñancahuazú, donde estuvieron actuando últimamente, hacia el Norte.

Durante las últimas cuatro semanas su actividad había disminuido notablemente.

Con los muertos de ayer, el ejército ha perdido 29 hombres, en dos meses de lucha. Que se sepa oficialmente, las fuerzas armadas solo han podido recoger cuatro cadáveres de los insurrectos. El número de muertos rebeldes es difícil de determinar, sin embargo, se sabe de fuentes informadas que es apreciablemente menor el número de muertos militares.

• Opinión Peronista

LA HABANA, 31 (ANSA). — "Debray es un ejemplo para todos los revolucionarios y un intelectual que se compromete con su vida". Así lo afirma una declaración de la organización "Acción Revolucionaria Peronista", que dirige en la Argentina Alicia Eguren.

La declaración envía un mensaje al escritor francés diciendo que "a nuestro compañero Regis Debray, cuyos trabajos teóricos sirven de guía a muchos revolucionarios del continente, le decimos hoy que su conducta no ha sido inferior a su breve pero sustancial obra".

• Matan a un Diputado

GUATEMALA, 31 (Associated Press). — El diputado Antonio Soto Beteta fue asesinado anoche a tiros cuando regresaba a su casa en automóvil, informaron las autoridades. Beteta era presidente de la comisión de Hacienda de la Cámara de Diputados y candidato a la presidencia del Congreso de la República. La semana pasada, junto con otros cuatro diputados, recibió amenazas de muerte de una organización clandestina denominada "Mano".

• Un Llamamiento

GUATEMALA, 31 (Reuter). — Ante noticias sobre incidentes fronterizos entre Honduras y El Salvador, el Congreso de Guatemala ha formulado un llamamiento a ambos gobiernos para que renuncien al empleo de las armas y traten de solucionar sus discrepancias en torno a la mesa de conferencias.

EL "CHE" GUEVARA HABRIA VOLADO A PARAGUAY EN UN APARATO PERUANO

LA PAZ, 31 (EFE). — Un avión monomotor de matrícula peruana despegó hoy a las 15.55 GMT de la zona guerrillera, en dirección al Paraguay, con dos importantes miembros de los guerrilleros a bordo, uno de los cuales podría ser el "Che" Guevara. Este hecho fue revelado por el comandante en jefe de las fuerzas armadas bolivianas, general Alfredo Ovando, quien habría cursado el siguiente telegrama a la representación diplomatica de ese país: "Un avión monomotor con matrícula peruana despegó hoy a las 15.55 GMT de la zona guerrillera en dirección al Paraguay con dos miembros importantes de los guerrilleros. Presumiblemente uno de ellos es el "Che" Guevara. El avión decoló de Camuchi, zona situada al sur de Gutiérrez

• A la Expectativa

WASHINGTON, 31 (EFE). — Bolivia está a la expectativa de lo que decida hacer Venezuela con la cuestión de Cuba para presentar o no su caso de agresión castrista en su país ante la Organización de Estados Americanos, declaró esta tarde un portavoz boliviano. La embajada de Bolivia aún carece de instrucciones para obrar ante la OEA en la situación creada por la infiltración castrista y la posición del gobierno es de que sus fuerzas armadas son suficientes para controlar el brote subversivo

—¡Despierte, amigo! De de solo $ 490 mensuales regálese un espléndido Piloto La Mondiale! ¡Más barato imposible!, con el crédito ALBION HOUSE "a sola firma".

ENFERMEDAD DESCONOCIDA: MUEREN NIÑOS BOLIVIANOS

LA PAZ, 31 (ANSA). — Por lo menos diez niños han muerto como consecuencia de una epidemia de una enfermedad desconocida en la provincia de Iniani, en el departamento norteño de Pando. Según informaciones llegadas a la jefatura de educación rural, dependiente del Ministerio de Asuntos Campesinos, en dos poblaciones de esa provincia el mal causó ese número de víctimas.

Se está organizando el urgente envío de drogas y medicamentos a ambas localidades.

• Perú: Peste Bubónica

LIMA, 31 (ANSA). — Noticias procedentes del distrito de Montero, en Ayacucho, en la costa Norte peruana, dan cuenta de cinco muertos como consecuencia de una grave epidemia de peste bubónica presentada en la región. Las primeras informaciones sobre la situación fueron proporcionadas telegráficamente por el gobernador Fernando Campos al prefecto del departamento, quien de inmediato transmitió la novedad a Lima. De acuerdo con dicha comunicación, la peste se ha extendido del distrito de Montero a localidades aledañas. El área de salud local envió de urgencia una brigada sanitaria para determinar la verdadera gravedad de la situación y prestar los primeros auxilios a la alarmada población. Se sabe que los pobladores de la región afectada han formado brigadas para eliminar la plaga de ratas y otros roedores dañinos que infestan la región. Empero, dichos pobladores carecen de los recursos para llevar a cabo una efectiva campaña de exterminio. Los habitantes de la región están reclamando que el Ministerio de Salud Pública destaque hombres y equipos necesarios para combatir a roedores que no solo están devastando campos de cultivo, sino que están proliferando en las viviendas.

AHORA...! o NUNCA!

Podrá ser usted el poseedor de su tan ansiado automóvil o su unidad de trabajo: Taxi, Micro, Pick-up, Maquinaria agrícola y Establecimientos rurales Nuevos o usados, mediante el revolucionario plan de financiación que ventajosamente pone en sus manos

CORPORACION FINANCIERA NORTE S. A.

Soc. Anón. de A. y Prést. Aut. por Decr. del Poder Ejecutivo Nacional del 13-8-62, Nº 8.139. Plan Aprobado por el Ministerio de Educación y Justicia de la Nación. Resolución Nº 15.242/1/63.

PLANES

Monto	Cuota	Monto	Cuota
$ 300.000.-	$ 3.720.-	$ 700.000.-	$ 8.680.-
„ 400.000.-	„ 4.960.-	„ 800.000.-	„ 9.920.-
„ 500.000.-	„ 6.200.-	„ 900.000.-	„ 11.160.-
„ 600.000.-	„ 7.440.-	„ 1.000.000.-	„ 12.400.-

INSCRIPCION AUTOMATICA — OFERTA LIMITADA

Nombre y Apellido .....

Dirección .....

Localidad ..... F. C. .....

Día ..... Hora .....

Llene este cupón y envíelo a:

CORPORACION FINANCIERA NORTE S. A.

CREDITO AUTOMOTOR

Se atiende personalmente de 9 a 19 horas

MORENO 1495, 1er. piso BUENOS AIRES

NACIO A LOS 5 MESES, PESA 700 GRAMOS Y CREESE QUE SOBREVIVIRA

MESINA, 31 (ANSA). — Un alumbramiento prematuro excepcional tuvo lugar en Taormina, donde una joven señora alemana dio a luz un niño de 700 gramos de peso que, según se cree, sobrevivirá.

La señora Hera Fritzen, de 22 años, de Munich, que en noviembre pasado se casó con Giuseppe Mendolia, de 25 años, de Taormina, se encontraba en el quinto mes y medio de embarazo.

Inmediatamente después del alumbramiento, que tuvo lugar en la sección de obstetricia del hospital de Taormina, el niño fue llevado a la sección pediátrica del hospital de Mesina, donde fue puesto en una incubadora.

La madre se quedó en Taormina. Hasta este momento el niño vive, y el extraordinario caso clínico es observado con atención por los médicos del hospital de Mesina. El niño, al cual le fue impuesto el nombre de Gaetano, no obstante su peso y dimensiones, parece normal: bostezа, tose y llora. Lo alimentan con sonda.

crónica EN EL MUNDO

Afirmó Moscú que en China Mataron 100 Mil Personas

TAIPEH, 31 (EFE). — Radio Moscú afirmó que unas 100 mil personas han sido asesinadas y alrededor de 18 millones encarceladas por Mao Tse-tung y sus partidarios en el curso de la actual "revolución cultural". En una emisión en lengua china, captada en esta ciudad, la radio oficial soviética dijo textualmente: "En el período comprendido desde la puesta en vigor de la 'revolución cultural" hasta estos días, unos 18 millones de personas han sido colocadas entre alambradas debido a sus opiniones, y otras 100.000 fueron asesinadas por Mao Tse-tung y sus lacayos". Sin embargo, radio Moscú añadió que esta brutal campaña del grupo Mao no ha conseguido en absoluto atemorizar a sus enemigos "Por el contrario —agregó— hace solamente unos días, unos 2.000 obreros de la factoría de caucho de Wuhan en la provincia de Hupeh, se declararon en huelga contra la "revolución cultural". Por otra parte, una información de Nueva York dice que Edward Rice, cónsul general de Estados Unidos, ha dirigido una nota a todos los residentes norteamericanos en Macao para pedirles que evacuen el territorio portugués, por considerar que el mismo no es un lugar seguro para residir, según noticias recibidas en Hong Kong. Añaden las informaciones que han vuelto a registrarse disturbios en las calles de Macao. En el enclave portugués residen alrededor de 100 súbditos norteamericanos.

• Alemania: Perecieron Once Turistas

STUTTGART, Alemania, 31 (Associated Press). — Un ómnibus de turistas británicos volcó esta noche al salir de la autopista Stuttgart-Munich, resbaladiza por la lluvia, y la policía informó que murieron once personas y había 30 lesionadas.

El ómnibus, en el que viajaban principalmente mujeres y niños, se dirigía a Munich cuando salió de la autopista a 15 kilómetros al Sur de Stuttgart y dio varios tumbos, dijo la policía. Este fue el segundo accidente grave en la autopista en menos de un año. El 25 de julio del año pasado perecieron 33 de los niños belgas que regresaban de unas vacaciones en Austria al chocar el ómnibus en que viajaban contra un puente cerca de Limburgo.

• López Mateos, en Estado de Coma

CIUDAD DE MEXICO, 31 (Reuter). — Se informó esta noche que el ex presidente Adolfo López Mateos se encuentra muy grave y en estado de coma por la ruptura de un aneurisma en el cerebro. Sin embargo, el doctor Manuel Velasco Suárez, director del Hospital Nacional de Neurología dijo que el estado no es necesariamente fatal y que la vida del ex presidente no corre peligro inmediato. Está sometido a tratamiento y ninguna operación está indicada, dijo el doctor Velasco. La esposa de López Mateos, Eva Samano de López Mateos, estaba junto al lecho del enfermo y el presidente Gustavo Díaz Ordaz había hablado personalmente por teléfono al hospital para interesarse por su estado. López Mateos, que ejerció la presidencia azteca desde 1958 hasta 1964, debió someterse a fines de 1965 a una operación de aneurisma cerebral.

• Hallan el Cadáver de un Niño Raptado

WIESBADEN, 31 (DPA) — La policía de la ciudad alemana occidental de Wiesbaden halló, en la tarde de hoy, el cadáver del pequeño de 7 años Timo Rinnelt, raptado el 13 de febrero de 1964 cuando jugaba frente a su domicilio. El cadáver fue encontrado en un sótano perteneciente a una vivienda de la familia de Klaus Lehnert, quien fue detenido el miércoles de la semana pasada bajo grave sospecha de haber cometido el rapto y asesinato del niño. Esta vivienda está situada a unos 500 metros de donde habitan los padres del infortunado Timo. El misterio que rodeó a la desaparición de Timo Rinnelt tuvo ayer un espectacular desenlace al anunciar el jefe de la policía de Wiesbaden la detención de Lehnert, que cuenta actualmente 26 años de edad. El arresto fue posible debido a la colaboración prestada por una revista, que había recibido cartas anónimas, en las que se ofrecía información sobre el rapto a cambio de 15.000 marcos.

• Nigeria: Medidas Contra "Biafra"

LAGOS, Nigeria, 31 (Reuter). — "Biafra", el desprendido estado oriental de Nigeria, quedó esta noche virtualmente aislado del resto del mundo cuando el jefe militar del Estado, teniente coronel Yakubu Gowon, le impuso medidas tendientes a rendirlo rápidamente. Las telecomunicaciones y las rutas aéreas fueron cortadas desde Lagos y se informó que la ruta principal hacia la región oriental había sido bloqueada por el río Niger. En la capital federal, Gowon prosiguió con la partición de la federación de 12 estados nuevos mediante la designación de nueve gobernadores militares. A los nuevos mandatarios —todos integrantes del Supremo Consejo Militar que ejerce el gobierno— Gowon les indicó que se trasladaran rápidamente a sus puestos como jefes de estados autónomos dentro de la federación "con el fin de permitir al gobierno militar restablecer un gobierno íntegramente civil en un futuro próximo", según un anuncio oficial.

• Otro Diplomático Húngaro, Asilado

WASHINGTON, 31 (EFE). — Un secretario de la embajada de Hungría en Washington, Erno Bernat, pidió y obtuvo asilo político en Estados Unidos el 21 de abril pasado, ha revelado hoy el departamento de Estado norteamericano. El portavoz del departamento, Robert J. Mc Closkey, dijo que Bernat pidió asilo para él y su familia —mujer, tres hijos y madre política—, lo mismo que haría casi un mes más tarde su superior, el encargado de negocios de la embajada húngara, Hanos Radvanyi. Mc Closkey anunció, como en el caso de Radvanyi, revelado antes a la prensa, que "el gobierno norteamericano había concedido asilo a Bernat de acuerdo con la tradición de garantizárselo a los que lo buscan".

hoy mamá prepara...

SALCHICHAS VIENA

Swift

Sirva bien sirviendo Swift

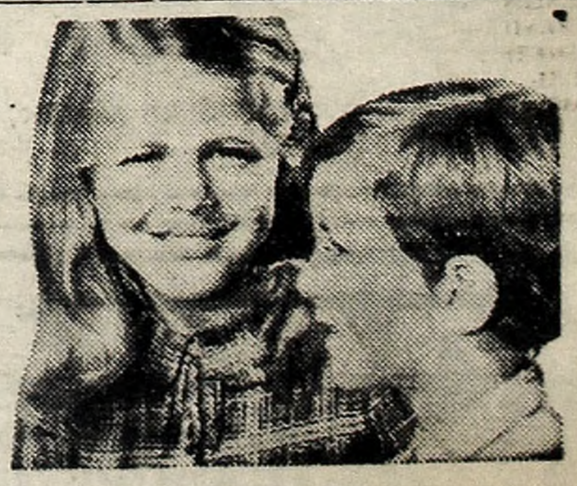

Naves Rusas Cruzan los Dardanelos; El "Intrepid", al Mar Rojo

"EL ATAQUE PUEDE SER SUBITO"

TEL AVIV, 31 (France Presse). — El general en jefe del ejército israelí, Itzhak Rabin, afirmó hoy que el ataque árabe "puede ser súbito", en un mensaje a los soldados movilizados y a sus familias, difundido por radio.

El general Rabin subrayó asimismo que Israel puede llevar la guerra, en caso de agresión, al terreno enemigo, y que la espera actual no debía ser considerada como un signo de debilidad. Después de destacar que comprendía las dificultades de esa espera en un estado de tensión permanente, Rabin declaró asimismo estar seguro de que el ejército es digno de la nación y puede vencer a todos sus enemigos.

Es ésta la primera declaración del general en jefe del ejército de Israel desde que comenzó la crisis en el Cercano Oriente. Por la tarde, el general Rabin inspeccionó las tropas estacionadas en la frontera con Siria.

• Flotilla Soviética

ANGORA, Turquía, 31 (Reuter). — Seis unidades de la armada soviética traspusieron hoy los estrechos del Bósforo y de los Dardanelos, dirigiéndose al Mar Mediterráneo. La flotilla estaba integrada por una nave de aprovisionamiento de submarinos —cuya cubierta estaba cargada con tiendas—, un buque cisterna y cuatro lanchas torpederas. Las naves, que se cree han llegado ya al Mar Egeo, se hallan a escasas horas de navegación de la crítica zona del Medio Oriente. Según los observadores, el buque cisterna "Feolen", de 5.000 toneladas, parecía estar cargado.

• Portaaviones Yanqui

EL CAIRO, 31 (Reuter). — El portaaviones norteamericano "Intrepid", de 33.000 toneladas, navegaba hoy a toda máquina por el Mar Mediterráneo en dirección al Mar Rojo a través del Canal de Suez, controlado por Egipto, al tiempo que las fuerzas árabes en pie de guerra en torno de Israel recibían un nuevo aporte.

• Posición Británica

LONDRES, 31 (Associated Press). — Gran Bretaña considerará cualquier bloqueo unilateral de libre acceso al golfo de Akaba como un acto de beligerancia, manifestó hoy el ministro de Relaciones Exteriores, George Brown, en la Cámara de los Comunes. Dijo que el gobierno británico procura "una clara declaración de la comunidad marítima internacional en el sentido de que el golfo de Akaba es una vía de navegación internacional en la cual y a través de la cual los barcos de todas las naciones tienen derecho de pasaje".

Brown instó al secretario general de las Naciones Unidas, U Thant, a enviar un representante al Medio Oriente para promover una conciliación entre árabes e israelíes.

• En la ONU

NACIONES UNIDAS, Nueva York, 31 (EFE). — El Consejo de Seguridad ha decidido aplazar sus reuniones, a petición del representante francés, hasta el próximo viernes, día 2, a las 10.30 de la mañana.

El representante francés motivó su petición de aplazamiento en la necesidad de estudiar las dos propuestas presentadas hoy por la RAU y los Estados Unidos respectivamente así como de consultar con los miembros de las otras delegaciones.

• Propuesta de EE. UU.

NACIONES UNIDAS, 31 (Associated Press). — El embajador estadounidense, Arthur Goldberg, pidió hoy al Consejo de Seguridad que exhorte a árabes e israelíes a abstenerse de emprender acciones que puedan aumentar los riesgos de que estalle una guerra y se serenen, mientras por las vías diplomáticas se procura una solución a la crisis del Medio Oriente.

Al asumir la iniciativa en el Consejo de quince países, los Estados Unidos presentaron una resolución en la que se aboga por la mesura tanto por parte de Israel como por los estados árabes.

• De Egipto

NACIONES UNIDAS, Nueva York, 31 (Reuter). — Egipto presentó hoy ante el Consejo de Seguridad una formal resolución exigiendo que se le ordene a Israel reintegrarse a la Comisión Mixta de Armisticio Egipcio-Israelí.

Israel ha boicoteado esa comisión desde la campaña de Suez, en 1956, cuando declaró que el acuerdo de armisticio estaba "muerto y enterrado".

La comisión fue creada en 1949 luego de la finalización de la guerra de Palestina.

VOLUNTARIA, VINCULADA AL "ESCANDALO PROFUMO"

LONDRES, 31 ((France Presse). — Mandy Rice Davis implicada con Christine Keeler en el asunto Profumo que causó indirectamente la caída del gobierno de MacMillan salió hoy de Londres para Israel donde piensa alistarse en la Cruz Roja israelí. Mandy, que es una bella rubia de 22 años, contrajo matrimonio después del escándalo Profumo con un israelí y abrió un club nocturno en Tel Aviv. Actualmente, Mandy Rice estab pasando vacaciones con su familia en Inglaterra, y ha declarado que iba a Israel "a desempeñar un papel en la defensa de ese país" y que tenía la intención de alistarse en la "Estrella Azul" (la Cruz Roja israelí).

Nasser Prepara a los Egipcios Para un Posible "Nuevo Suez"

EL CAIRO, 31 (France Presse). — El presidente Nasser empezó a preparar a los egipcios para "un nuevo Suez" posible, afirmaban esta noche aquí los observadores después de que la prensa y radio cairotas lanzaran campañas de advertencia contra una eventual intervención norteamericana y británica.

Once años después de la fracasada expedición anglofrancesa en Suez, el presidente Gamal Abdel Nasser de la República Arabe Unida (RAU) considera cada día más probable que la extensión de su conflicto con Israel llegue a provocar una intervención de Estados Unidos y Gran Bretaña, añadieron los observadores.

Los medios allegados al gobierno egipcio expresaron esta noche que puede producirse una acción concertada en tres etapas para obligar a la RAU a levantar el bloqueo del golfo de Akaba: ultimatum, amenaza de presión económica y finalmente intervención militar.

Entretanto, por calles cubiertas de banderines que proclaman "Muerte a los enemigos, victoria a los pueblos árabes, no tememos la batalla", una ruidosa muchedumbre se desplaza continuamente para asistir a las reuniones políticas.

La movilización de la población continúa, por medio de la prensa y la radio, y la acción psicológica da lugar a escenas impresionantes, como la que esta tarde contempló el corresponsal de France Presse: Cuatro niños de corta edad, silenciosos y sobrecogidos, observaban inmóviles dos muñecos ahorcados en la plaza de la Opera. Eran unas marionetas de trapo que simbolizaban al imperialismo y al sionismo, que amenazan a Egipto. El "malvado yanqui" de trapo, gesticulante y congestionado, era una cabeza más alto que el muñeco que representaba a un soldado israelí. La diferencia de talla no era, evidentemente, pura casualidad.

De Gaulle al Papa: "Jamás la Paz Estuvo tan Ciegamente Amenazada"

CIUDAD DEL VATICANO, 31 (France Presse). — El general De Gaulle declaró hoy ante el Papa Paulo VI que "jamás la paz del mundo estuvo tan ciegamente amenazada como ahora". El Santo Padre, en esta primera audiencia concedida al primer magistrado de Francia desde su exaltación al trono de San Pedro, declaró por su parte que "solo el acercamiento entre los pueblos podrá evitar nuevas catástrofes".

El general De Gaulle, que acababa de asistir en Roma a la conmemoración del 10º aniversario del Mercado Común Europeo, que vio la luz en la capital de Italia, fue recibido en audiencia privada por el Sumo Pontífice durante media hora.

Seguidamente, el Papa recibió a la señora de De Gaulle al premier frances Georges Pompidou y al canciller Couve de Murville, que habían acompañado al primer mandatario de Francia.

• En Venecia

VENECIA, 31 (ANSA). — Gran parte del Canal Grande, con sus espléndidos palacios y sus góndolas, fue recorrido esta tarde en lancha a motor por el presidente de Francia, Charles De Gaulle, que es huésped de la ciudad en forma privada. El general, con su señora Yvonne y su comitiva, llegó poco antes al aeropuerto de Tessera, en la laguna interna, y atravesó esta última siempre en lancha a motor, pasando junto a las islas de Murano, Torcello y Burano.

CAMPAÑA EXPANSION 30 DIAS

Leca

UNICA ARCILLA EXPANDIDA KLINKERIZADA EN EL PAIS

En pisos, muros, techos. En hormigones aislantes, constructivos y resistentes. Una solución económica, revolucionaria y definitiva

PARA LA CONSTRUCCION
PARA LA VIVIENDA

Circillex S.A.I.C. - LECA ARGENTINA - TUCUMAN 423 - 3º PISO - 31-4798/9 BUENOS AIRES

"PACEM IN TERRIS": HA PARTICIPADO MONSEÑOR CAMARA

GINEBRA, 31 (ANSA). — Sobre el tema "el subdesarrollo y la guerra" intervino hoy Helder Cámara, arzobispo de Olinda y Recife, Brasil, antes de la clausura de la conferencia "Pacem in Terris".

Monseñor Cámara afirmó que el 80 por ciento de la población mundial vive actualmente en condiciones de subdesarrollo, también en los países que cuentan con inmensas riquezas naturales: "La locura de Hiroshima y de Nagasaki, la guerra en Vietnam y en otras regiones de nuestro planeta —expresó el prelado brasileño— han hecho olvidar al mundo que actualmente existe otro foco de guerra y rebelión".

Se trata, subrayó monseñor Cámara, de la "bomba del subdesarrollo", que podría estallar de un momento a otro y con violencia espantosa. La paz y el desarrollo son, pues, indivisibles y caminan juntos.

NUNCA SE VIÓ NADA IGUAL!!!

ECONOMICE EN SERIO EN LICEO

SIN ANTICIPO ¡LLEVESE! Sin recargo

1 COCINA 3 hornallas horno visor 1 CALEFON 14/16 litros 1 ESTUFA regulable 4900 calorias	ARTHUR MARTIN	LOS 3 ARTICULOS	por SOLO $ 3.660	en 24 CUOTAS
1 COCINA 3 hornallas horno visor 1 CALEFON 14 litros 1 ESTUFA regulable 3000 calorias	ORBIS	LOS 3 ARTICULOS	por SOLO $ 3.450	24 CUOTAS
1 TELEVISOR 23" 1 TOCADISCOS Mod. 2050	PHILCO winco	LOS 2 ARTICULOS	por SOLO $ 6.450	en 24 CUOTAS
1 COCINA horno 3 hornallas, con grill 1 ESTUFA 3000 calorias	Simplex	LOS 2 ARTICULOS	por SOLO $ 2.580	en 24 CUOTAS
1 COCINA 3 hornallas, horno visor 1 CALEFON 14 litros	Aurora	LOS 2 ARTICULOS	por SOLO $ 3.333	en 24 CUOTAS
1 HELADERA Mod. 6475-7" 1 LAVARROPAS 4 1/2 kilos	KOH I NOOR	LOS 2 ARTICULOS	por SOLO $ 5.000	en 24 CUOTAS
1 LAVARROPAS 4 1/2 kilos 1 SECARROPAS seca en 3 minutos 3 kilos de ropa	KOH I NOOR	LOS 2 ARTICULOS	por SOLO $ 3.970	en 24 CUOTAS

MUY IMPORTANTE: Diganos su NECESIDAD! Elija 2 ó 3 artículos y le daremos solución INMEDIATA, EN 24 COMODAS E IGUALES CUOTAS de facilidad y felicidad para su hogar.

LICEO
Sarmiento 753 - Tel. 45-7533-1134
Suc. Rivadavia 3871 - Tel. 87-1040
Buenos Aires

Ofertas especiales para Amoblamiento de Cocinas: ORBIS - CHYC - DELIDOR (madera) y NORBER

MINORIDAD: TRATAN DE PONER FIN A LOS GRAVES PROBLEMAS DEL AGOTE

Los graves problemas, que desde hace años aquejan al Instituto de Detención del Menor, doctor Luis Agote, han impulsado a las autoridades nacionales a tomar drásticas medidas para poner fin a una triste situación. Las reiteradas fugas de menores, que luego delinquen, llegando a veces hasta el crimen; el trato inadecuado y la falta de medios para que dicho establecimiento cumpla el fin, para el cual fue creado, motivaron que en la tarde de la víspera por resolución de la Secretaría de Promoción y Asistencia de la Comunidad que tiene ahora a su cargo, la reorganización de este tipo de establecimientos se designara un interventor, para encauzar definitivamente el "Agote" en una actividad reeducadora, eficaz y fecunda.

● ***El Interventor***

Hoy a las 9, en el salón de actos del mencionado establecimiento, ubicado en Charcas y Darragueira, asumirá las funciones de interventor del mismo el comodoro (RE) Mario Baraldo Victorica. Será puesto en posesión de su cargo, por el titular de la Secretaría de Promoción y Asistencia de la Comunidad, doctor Puigbó.

En otro orden de cosas, cabe destacarse la visita que en la tarde de la víspera realizó el doctor Puigbó, acompañado de otros funcionarios, a los institutos de menores, "Ricardo Gutiérrez" y "Juan O'Connor", ambos instalados en la localidad de Marcos Paz. Los visitantes fueron recibidos por el interventor en el instituto Gutiérrez y director interino del O'Connor, señor Francisco Gullo, quien explicó el estado de los establecimientos, señalando que el primero de ellos fue fundado en 1904, y desempeñó funciones de establecimiento modelo, hasta 1950, año en que entró en una decadencia que culminó con un sumario realizado en 1965, y que motivó su intervención.

Se albergan allí 193 menores de 12 a 14 años, de los cuales más de la mitad sufren graves problemas de conducta y no pueden ser separados por falta de comodidad.

El doctor Puigbó dio instrucciones a sus colaboradores para que confeccionaran un detallado informe a fin de poder aplicar las más esenciales medidas a la brevedad.

FUE DETENIDO CON OTROS DOS MUCHACHOS, YA SOBRESEIDOS

Lo Llevaron Preso y Desapareció: Grave Denuncia Sobre Torturas

Un muchacho de 18 años fue detenido por la policía, junto con dos amigos, y de acuerdo con serias denuncias y cargos de testigos presenciales, fue sometido a trato inhumano. Esto habrá que probarlo, pero lo inmediato es lograr la aparición del joven, ya que se dice oficialmente que fugó de la subcomisaría de El Palomar, aunque nunca regresó al seno de su respetable hogar en un barrio que lo vio crecer, gozando de intachable concepto. Sus compañeros fueron sobreseídos y el desaparecido tiene la captura recomendada por evasión y lesiones, delito que se le imputa después de la detención, cuya causa no se hace valer actualmente. Existen denuncias de torturas e incumplimiento de deberes de los policías, lo que consta en un sumario abierto por los padres del joven.

El menor Rojo estuvo 7 días detenido sin que se lo pusiera a disposición del juez competente.

Hace 15 días CRONICA (único diario) se ocupó de la dramática desaparición del joven Miguel Angel Palacios, de 18 años, soltero, obrero metalúrgico, que fue detenido el 24 de febrero último por la policía bonaerense imputándosele un delito sobre el que la justicia se ha expedido, sobreseyendo a los acusados, fallo que le vale por extensión. Sin embargo, nunca regresó, desde entonces, a su hogar de Ituzaingó 842, Villa Maipú, jurisdicción de San Martín, donde vivía con sus padres y 5 hermanos.

Anoche se llevó a cabo en Paraná 580, tercer piso, estudio del abogado Oscar Moreno, una reunión de prensa donde se informó, ante la presencia de Miguel Isaac Palacios y Elisa Agüero, padres del joven desaparecido, sobre todas las diligencias realizadas para esclarecer este lamentable episodio en el que se vuelve sobre el desagradable y degradante tema de las torturas y la picana eléctrica como medio policial.

Palacios fue detenido con sus amigos Miguel Angel D'Andría y el menor de 17 años Alfredo Rojo, cuando los tres fueron a un paraje denominado El Bosquecito, conocido también como "el campo de salud". Allí había una camioneta aparentemente abandonada, apoyada sobre cuatro tacos de madera, y cuando la estaban observando cayó la policía, imputándoles el robo. Fue a las 9.10 y la comisión policial la dirigía el ayudante Javier Alberto Robles, concretándose la detención pese a que el cuidador del lugar dijo que el vehículo semidesmantelado estaba allí desde hacía varios días. La llegada del subcomisario Julio Riviello fue determinante de la detención y los tres fueron llevados a la subcomisaría de El Palomar.

Desde ese momento comenzó una verdadera pesadilla, de acuerdo con el relato de D'Andría y Rojo. Los hicieron desnudar para ver si tenían armas. El primero fue llevado, según testimonio de presos de celdas contiguas, a otro lugar cuando se estaba en la medianoche de esa jornada. A poco se oyeron sus gritos desgarradores. El propio D'Andría lo narró posteriormente y lo acaba de ratificar ante el comisario Altamonte, de Moreno: fue acostado en una camilla, con los ojos vendados, le pasaron una toalla mojada y con una máquina le produjeron terribles descargas eléctricas. Como sus gritos, estridentes, tremendos, podían trascender fuera del edificio, pusieron una radio a todo volumen para amortiguarlos.

Estuvieron 7 días así, Palacios recibió, sin duda, el mismo tratamiento. Dos días y medio los dejaron sin darle alimento alguno y finalmente, al cabo de una semana, apareció "un señor que los trató muy bien", resultando ser el inspector mayor López.

Los padres de Palacios y D'Andría nada sabían. Un recurso de habeas-corpus señaló que en todo San Martín no se hallaban detenidos sus hijos, pero ello se debió a una cuestión judicial de jurisdicción. Lo concreto, terminante, es que al liberarse a D'Andría, que apareció finalmente después de 40 días en la seccional primera de San Martín, el subcomisario Riviello informó al padre de Palacios que "lamentablemente, el muchacho, que no tenía nada que ver en el asunto, había golpeado a un oficial cuando a las 2 de la mañana lo llevaron a declarar, escapándose". Y surgen estos interrogantes, que se hicieron presente en la reunión de prensa:

1º) Un detenido por un delito no excarcelable (robo de automotores) huye lesionando a un policía y no sale a buscarlo ningún patrullero, no lo tratan de aprehender en su domicilio, no preguntan nada sobre su paradero y aunque se hace el sumario por fuga, no se publica en la Orden del Día de la policía.

2º) Se tuvo 7 días detenido a un menor de edad (Rojo), sin ponerlo a disposición del juez competente, ni comunicar la medida a sus padres.

3º) Un joven trabajador de 18 años, sin problemas con sus familiares, maltratado o no en una detención justa o injusta, fuga y no se conecta con nadie de su conocimiento. Desaparece, como si se lo hubiera tragado la tierra.

4º) El subcomisario Riviello afirmó al padre de Palacios que los jóvenes fueron todos correctamente tratados en la dependencia, pero D'Andría afirma haber sido picaneado, golpeado y maltratado en forma reiterada, tanto física como moralmente, trato que también se habría dispensado a Palacios, no así a Rojo, por ser menor de edad.

5º) La "fuga" de Palacios ocurrió "cuando lo llevaban a declarar a las 2 de la mañana", hora que un trato correcto evitaría utilizar para tal diligencia.

6º) El letrado actuante, así como una comisión con firmas de numerosos vecinos y los padres del joven desaparecido han realizado notables gestiones, incluso a nivel presidencial, sin obtener ningún eco positivo, a excepción de la reacción del obispo de San Martín.

Se impone una exhaustiva investigación.

Este es Miguel Angel Palacios, el obrero que no regresó a su hogar desde que lo detuviera la policía

El doctor Moreno explica ante el periodismo el drama de la familia Palacios, en tanto el padre y la madre del joven misteriosamente desaparecido, escuchan, emocionados. Miguel Angel Palacios, de 18 años, ha provocado con su detención aparentemente injusta y posterior desaparición, graves denuncias.

Licitarán Emisoras de Radio y de TV

Próximamente serán licitadas 32 emisoras radiales y 23 de televisión, conforme a un decreto del P. E. mediante el cual se presta aprobación al plan nacional de radio y televisión propuesto por el CONART. Según se anticipa, la planificación general sobre radios y TV será cumplida en cuatro etapas.

La primera de dichas etapas comprende la licitación de las 32 estaciones radiales, entre las que se encuentran 17 privadas. La segunda etapa está referida a la licitación de frecuencias para radios de baja potencia y, a continuación, se emprenderá la licitación de emisoras de televisión a instalarse en las más importantes ciudades del interior del país, continuándose además con el llamado a licitación de Radio América, Radio Argentina y Radio Antártida, así como también otras del interior del país. Conforme a lo dictaminado, la privatización de estos servicios deberá ser cubierta para abril del año próximo.

Gabinete: La Patagonia, Analizada

Fueron analizadas anoche en el transcurso de una reunión del gabinete nacional, las medidas adoptadas con relación a los problemas de la Patagonia, los que fueran anunciados en ocasión del reciente viaje del jefe del Estado a esa zona. Dicha reunión duró de 19.25 hasta las 21.55.

El secretario de Industria y Comercio mencionó las gestiones efectuadas ante la empresa Petroquímica, que adeuda retroactividades. A su vez el titular de Transportes ante una consulta del teniente general Onganía, dijo que se ha iniciado la licitación de ramales que están inactivos desde 1961 y con referencia a los puertos patagónicos, señaló que se busca mejorar sus instalaciones.

El secretario de Obras Públicas informó sobre trabajos de pavimentación en la ruta 3 y el titular de Energía y Minería habló sobre estudios de factibilidad de los yacimientos de Río Turbio.

También hicieron referencias sobre las disposiciones que se proyectan en la zona, el ministro del Interior y el secretario de Seguridad Social. Finalmente se anticipó que en una próxima reunión del gabinete se analizarán los problemas recogidos por el presidente de la Nación, en su reciente viaje al Noroeste argentino.

LAS VENEREAS: UN PELIGROSO RIESGO SOCIAL

La Liga Argentina de Profilaxis Social, solicitando para su labor el apoyo del Estado, informa que los Congresos Internacionales de Salud Social celebrados en esta capital en los últimos tres años, han señalado el alarmante aumento del peligro venéreo en los países de la cuenca del Plata. Dice la información que la difusión creciente de esos flágelos se verifica principalmente por las relaciones circunstanciales de jóvenes y adolescentes y que el 60 por ciento de los nuevos contagios se observa en menores de 20 años. Destaca la Liga que en los Estados Unidos, las organizaciones destinadas a esta lucha, han solicitado la asignación de 17.500.000 dólares, o sea un aumento de 7.500.000 sobre el presupuesto

La gravedad del índice aumentativo en nuestro país, urge, afirma la Liga, que los gobiernos encaren este problema social destinando los recursos necesarios para desarrollar una tarea eficiente.

Para Ganar Más Tiran el Pescado al Mar

LA "COSA NOSTRA" EN MAR DEL PLATA

Nuestro país no tiene una actividad pesquera organizada. Ocupa el cuadragésimo puesto en el "ranking" mundial mientras goza de las mejores praderas submarinas del orbe. Hay sectores que bloquean toda iniciativa. La flota rusa y otros barcos extranjeros destruyen nuestras especies ictícolas y se llevan un producto que hemos dejado de extraer culpablemente. Estas afirmaciones y otras también importantes que consignaremos más adelante, fueron formuladas en el transcurso de la emisión de "Polémica en el mar", anoche a las 23.30, por Canal 7.

El productor de este programa, Reynaldo Tettamanti, que dirigió el debate afirmó que "en la banquina de Mar del Plata, a favor de los intereses creados, funciona aún en la colonia italiana, **la "cosa nostra" y la "maffia". No estaría mal —agregó— que la Prefectura Nacional Marítima investigara, precisamente, algunas muertes misteriosas ocurridas".**

Acotó Suárez Rodríguez, periodista, que cuando los japoneses quisieron radicar capitales en actividades pesqueras, solo pidieron un extraño seguro: **el seguro contra los "italianos". Se referían, por supuesto, a los de la "maffia" y de la "cosa nostra".**

Otro colega, Marcelo Mendieta, sostuvo que **la ley de pesca tiene que superar las presiones de algunas empresas proveedoras de materiales para barcos pesqueros,** pero que "cuando esa ley salga, además, tiene que ser reglamentada con toda urgencia".

El doctor Ojeda apuntó que Mar del Plata teme que la zona patagónica vulnere los intereses marplatenses y agregó que "no es así". La pesca en la Patagonia —aclaró— será para la exportación. No hay nada que temer. No hay por qué presionar.

"Sin embargo se presiona", dijo el capitán de ultramar Bologini. Sucede que hasta hoy —continuó manifestando— el negocio de la pesca es el negocio para unos pocos que capturan lo necesario y que venden al más alto precio".

José Rosselló destacó que con el producto de nuestra pesca podríamos alimentar a Europa Occidental y buena parte de Asia. Mientras que Camarotta, periodista como el anterior, **repitió palabras de un ganadero en el sentido de que "si se aumentan los cupos pesqueros, si abunda el pescado, sería una competencia desleal para las carnes rojas...".** Terció Tettamanti para sostener que **"los socios de la Sociedad Rural Argentina se equivocan. Los intereses creados ganaderos no son nada nuevo. Aparte de las tres grandes líneas de presión, formadas por quienes integran el monopolio de la pesca, debemos agregar ahora a los ganaderos tradicionales.** No seamos ingenuos: siempre han existido intereses creados, pero creo que ha llegado la hora de terminar con ellos.

Manifestó, asimismo, que **"estamos en un deshonroso cuarenta puesto en el ranking mundial; la población del interior, de poco consumo, apenas conoce el pescado, alimento vital. Se tiran al mar los excedentes de la pesca para mantener precios abusivos. No se exporta. Por el contrario, se importa pescado. Se deja que los barcos rusos rapiñen nuestros mares al módico precio de 10 mil pesos por año y por buque. Y se continúa improvisando".**

DAN AL CONSEJO AGRARIO, TIERRA PARA COLONIZAR

Fue firmado ayer, en el salón de actos del Banco Nación, el acuerdo mediante el cual se transfieren 26 colonias agrícolas al Consejo Agrario Nacional. De esta forma, comienza la ejecución de la Ley de Arrendamientos y Aparcerías Rurales que en uno de sus artículos dispone que el Consejo Agrario se haga cargo de las tierras de propiedad del estado susceptibles de explotación agropecuaria.

El titular del Banco Nación, ingeniero Saturnino Llorente, señaló que "con las 26 colonias que se entregaron al Consejo Agrario Nacional, culmina un proceso de transferencia y posibilita plenamente su cometido en esta importante función de gobierno, que consiste en la obra colonizadora que asume en el presente especialísimo interés, en cuanto es pieza fundamental en la política de reordenamiento agrario fijado por el actual gobierno nacional".

Intervención a Ingenios: La Dan por Finalizada; Dos de Ellos, Desmantelados

Diose por terminada la intervención a los ingenios azucareros denominados "Nueva Baviera", "Lastenia", "Trinidad" y "La Florida" y por excluidos a los obreros y empleados dependientes de los mismos, de los beneficios determinados en el convenio suscripto el 12 de mayo último, por las autoridades nacionales con la provincia de Tucumán.

Así lo dispone la ley 17278 dada a conocer ayer, que establece, además, que el ministro de Economía y Trabajo de la Nación dará por concluidas las funciones de los interventores designados en los ingenios mencionados.

Al mismo tiempo se autoriza a la secretaría de Industria y Comercio a reglamentar el funcionamiento de la Junta de Vigilancia instituida por el convenio de referencia y a determinar la retribución de los servicios a sus integrantes y las asignaciones por viáticos y gastos de movilidad que ocasione el desempeño de sus funciones, todos a cargo de la Compañía Azucarera Tucumana S.A.

Los ingenios conocidos como "Trinidad" y "La Florida" podrán proseguir su actividad industrial de producción de azúcar. En cambio los denominados "Nueva Baviera" y "Lastenia" cesarán en ella y serán desmantelados de inmediato. A los fines de una adecuada normalización de sus actividades, la compañía citada deberá encarar diversas medidas de reorganización administrativa. Queda asegurada la total percepción de los haberes y créditos de empleados, obreros y productores cañeros vinculados a dichos ingenios.

• *Fijan Cupos*

Una resolución de la Secretaría de Industria y Comercio, dentro de los términos de la ley 17.163, anula cupos provicionales de producción de azúcar y deja vigentes otros definitivos para la próxima zafra y siguientes hasta totalizar la máxima cantidad de producción autorizada para la zafra en curso. La resolución aplica algunas cantidades y acepta ofrecimientos de anulación de cupos provisionales para las tres zonas en que han sido divididas las provincias azucareras. Encomienda a la Dirección Nacional de Azúcar expedir los certificados definitivos, fija los procedimientos para el pago de las compensaciones y atiende las situaciones particulares que pudiesen registrarse.

Dr. S. RUSAK DENTISTA CIRUJANO
CIRUGIA DENTO MAXILAR
PROTESIS DENTARIA
PIORREA ALVEOLAR - RADIOLOGIA BUCO DENTAL
Cabildo 1550 - T. E. 73-5295

TAXIS

FORD FALCON	0 Km. $ 250.000	y cuotas	$ 21.500
CHEVROLET 400	0 Km. $ 250.000	„ „	$ 21.500
TORINO	0 Km. $ 250.000	„ „	$ 21.500
MORRIS	0 Km. $ 200.000	„ „	$ 18.000
RILEY	0 Km. $ 200.000	„ „	$ 18.000
PICK-UP F 100	0 Km. $ 200.000	„ „	$ 18.000
RASTROJERO	0 Km. $ 135.000	„ „	$ 13.500

ASAMBLEA 180

al mejor precio lo que ud. pide!

Bonoferta Bonafide

TOMATES PELADOS AL NATURAL 380 grs. $ 36

DULCE DE DAMASCO 450 grs. $ 99

YERBA MATE 1/2 kilo $ 44

CABALLA EN ACEITE 390 grs. $ 79

Estos y muchos productos más en la línea de calidad y frescura

Clase 1947, Sorteada; la Pregunta: ¿En qué Arma Será?

Fueron sorteados ayer los ciudadanos de la clase 1947 que deberán cumplir con el servicio militar obligatorio. El sorteo se inició a las 8, en la sala de extracciones de la Lotería Nacional, Santiago del Estero 140, y en la oportunidad se explicó el mecanismo del mismo. Cada ciudadano tiene un número de orden que es el formado por las tres últimas cifras de su matrícula individual y que figuran perforadas en su libreta de enrolamiento.

En el registro de sorteo figuran los números de orden, desde el 000 hasta el 999, inclusive. En el bolillero se colocaron mil bolillas con numeración del 001 al 1000 las que a medida que se fueron extrayendo dieron los números de sorteo que, en su oportunidad, determinarán el arma a la que serán destinados los que deban incorporarse.

De esta manera, la primera bolilla que se extrajo dio el número de sorteo para el primer número de orden, es decir, el 000. La segunda, para el 001, y así sucesivamente.

En esta misma página publicamos los resultados del sorteo, con los cuales los interesados quedarán informados sobre su destino.

Aún no se ha establecido el número tope que determinará el grupo de los exceptuados del servicio militar. Además, resulta prematuro anticipar cuántos serán los exceptuados, pues ello depende, también y en mucho, de la revisión médica a que se someterá a los sorteados y de las excepciones que concede la Justicia a los que recurren a ella por diversos motivos.

Asistieron al acto el ministro de Defensa, ingeniero Lanusse; el jefe quinto territorial del comando en jefe del Ejército, general Herberto Robinso; el segundo comandante del primer cuerpo de Ejército, general Domingo Trimarco; el representante del comandante en jefe de la Fuerza Aérea, brigadier Martínez Zuviría; el jefe de la división reclutamiento, teniente coronel Juan Martín Badiola; el jefe del distrito militar Buenos Aires, coronel Osvaldo Rodríguez; el jefe del Departamento de Reservas de la Aeronáutica, comodoro Julio Bertollo; el jefe del Registro Civil, doctor Germán Vidal Campos y otras autoridades.

● 7 de Infantería: Aniversario

LA PLATA, 31 (De nuestro corresponsal). — En el regimiento 7 de Infantería celebróse hoy el 154º aniversario de la fundación del cuerpo y el 50º de su acantonamiento en La Plata. Asistió al acto el gobernador de la provincia. Fue oficiada una misa de campaña, que estuvo a cargo del vicario castrense monseñor Victorio Bonamín.

Seguidamente, el embajador de Ecuador, que también asistió como invitado especial, entregó al regimiento un cofre tallado en cedro con tierra de los lugares donde combatió el ejército de su país.

AEROPUERTO RIO GALLEGOS: TIENE PISTA INTERNACIONAL DESDE HOY; ASISTE ONGANIA

El Presidente de la Nación que viajará hoy a las 6.30 a Río Gallegos, en un avión Comet IV de Aerolíneas Argentinas, para proceder a inaugurar la pista y otras instalaciones del aeropuerto de dicha ciudad, está acompañado, entre otros, por el ministro de Defensa Nacional y los comandantes en jefe del Ejército y de la Fuerza Aérea, y por el contraalmirante Alberto J. Oliver, en representación del comandante de Operaciones Navales.

La pista de referencia, de hormigón armado, fue construída en el tiempo record de 79 días. Tiene una longitud de 1.850 metros y en ella podrán operar aparatos Boing, Comet, Caravelle y cualquier otro tipo de avión de reacción. Trabajaron en esta pista, la más austral del mundo en su tipo, 400 obreros. Se pagaron en concepto de jornales 250 millones de pesos. Hasta el momento la inversión ha sido de 900 millones de pesos y se elevará a 1.500 millones una vez terminada la monumental obra. El aeropuerto podrá servir de base para futuros vuelos a zonas polares y traspolares con destino a Australia y Sud Africa.

● Visitará Bariloche

Finalizada la ceremonia el teniente general Onganía, desde Río Gallegos se trasladará directamente a Bariloche donde permanecerá alrededor de cuatro días con el fin exclusivo de tomarse un breve descanso.

● Borda Viaja a Córdoba

Por su parte, el ministro del Interior, doctor Guillermo Borda, viajará hoy a Córdoba por vía aérea, acompañado por el subsecretario, doctor Enrique Pearson; el presidente del Consejo Nacional de Educación, doctor Mariano Astigueta, y los asesores de dicho departamento de Estado. El doctor Borda conversará con el gobernador de la provincia, doctor Miguel A. Ferrer Deheza. Posteriormente visitará el Hospital de Niños, la Universidad Nacional, la Universidad Católica, dos plantas industriales, el barrio Las Violetas y otros lugares de la capital cordobesa.

Falta de Recursos en Ferrocarriles

"La falta de recursos suficientes y la carencia de una continuidad racional, son uno de los problemas fundamentales que debe afrontar la organización ferroviaria argentina" manifestó en la víspera el presidente de Ferrocarriles Argentinos, general Juan Carlos Demarchi, durante una disertación realizada en la Escuela de Guerra.

El general Demarchi agregó que "Desde 1956, fecha en que fue creada la empresa de Ferrocarriles Argentinos, hasta hoy, tuvo 20 presidentes y/o interventores" "Eso significa —declaró— que estuvieron en el cargo a un promedio de seis meses y diez días cada uno".

Más adelante el citado jefe militar, respecto al orden económico puntualizó, que de "los 110 mil millones de pesos de déficit del año anterior, en el corriente ejercicio el mismo no debe superar los 70 mil millones de pesos.

NUEVA AVENIDA MITRE CON PRESENCIA OBRERA

A pesar de la inclemencia del tiempo, se cumplió ayer, poco después de las 16, el acto de inauguración de las obras de pavimentación de una doble faja central de la avenida Mitre, desde la calle Acha, en Sarandí, hasta la calle Azul, en Wilde, que marca el deslinde entre los municipios de Avellaneda y Quilmes. Al acto asistieron el gobernador de la Provincia, general Francismo Imaz; el intendente de Avellaneda, coronel Carlos Muzio; el titular de la catedral de Avellaneda, R. P. Tumini y otras altas autoridades provinciales y municipales, así como gran cantidad de público.

La ceremonia, que se cumplió en avenida Mitre y Acha, conmovió la atención de los asistentes, que siguió paso a paso las palabras pronunciadas en la oportunidad. Previamente, el R. P. Tumini bendijo las obras y en seguida usó de la palabra el señor D'Angelo, representante del personal obrero que trabajó en la citada avenida, señalando que "por primera vez, en muchos años, los obreros tenemos participación en la inauguración de una obra pública". Acto seguido habló el coronel Muzio, quien expresó que la Revolución Argentina había resuelto el problema de la paralización de las obras —por espacio de tres meses— "enfrentándolo con decisión y espíritu práctico", y que se habían superado inconvenientes que parecían insalvables para llegar con éxito al final de la empresa.

Por último, el gobernador Imaz se refirió a la obra, diciendo que "el acto de hoy no tendría razón de ser, porque terminar la avenida Mitre hubiera constituido un episodio normal en el país como soñamos y confiamos quienes hicimos la Revolución Argentina". Historió luego las dificultades que se debieron sortear para llevar a término lo iniciado.

Episcopado: Actúan Comisiones

CORDOBA, 31 (De nuestro corresponsal). — Prosiguieron hoy, en la localidad de Río Tercero, las deliberaciones de la Asamblea Plenaria Extraordinaria del Episcopado Argentino. Después de la invocación al Espíritu Santo, habló el cardenal Caggiano, quien dirigiéndose a los obispos reunidos, evocó emocionado la personalidad y la trayectoria del recientemente fallecido canciller de la Iglesia, cardenal Santiago Luis Copello. Dio una cálida bienvenida en nombre del cuerpo episcopal al arzobispo de Santa Fe, monseñor Nicolás Fasolino, quien acaba de ser elevado a la dignidad cardenalicia.

La jornada de la fecha estuvo también destinada a la elección de tres obispos titulares y dos sustitutos, como integrantes del consistorio de Roma.

Se supo, además, que bajo la advocación del Año de la Fe, según la decisión del Vaticano, la Iglesia argentina iniciará con un gran acto, a realizarse en la Catedral de Córdoba, esta nueva etapa. En el transcurso del temario se dispuso elegir, aplicando por primera vez el estatuto últimamente aprobado por la Santa Sede, a las autoridades que cubrirán los cargos directivos de la Conferencia Episcopal. Finalmene, se inició la considetración, por parte de las 11 comisiones, del plan pastoral a desarrollar por la Iglesia en el país.

NO HAY JUSTICIA SOCIAL SIN JUSTICIA ECONOMICA, Y NO HAY ECONOMIA SIN JUSTICIA.

Léalo desde hoy en:

"Trabajo + Consumo = Paz Social"

En Venta en Todos los Quioscos

SORTEO DE LA CLASE 1947

ord.	st.	ord.	st.	ord.	st.	ord.	st.	ord.	st.	ord.	st.	ord.	st.	ord.	st.	ord.	st.	ord.	st.
000	666	100	080	200	467	300	854	400	176	500	786	600	802	700	991	800	821	900	090
001	917	101	325	201	390	301	192	401	369	501	218	601	459	701	434	801	767	901	865
002	075	102	345	202	848	302	239	402	724	502	457	602	292	702	281	802	306	902	741
003	500	103	415	203	170	303	646	403	233	503	905	603	697	703	109	803	410	903	206
004	758	104	043	204	717	304	138	404	283	504	266	604	024	704	337	804	462	904	684
005	327	105	323	205	929	305	213	405	273	505	795	605	169	705	840	805	084	905	862
006	1000	106	714	206	153	306	403	406	147	506	954	606	053	706	134	806	560	906	677
007	194	107	737	207	817	307	816	407	399	507	631	607	890	707	841	807	540	907	492
008	033	108	664	208	951	308	377	408	133	508	682	608	844	708	030	808	057	908	970
009	626	109	445	209	037	309	047	409	220	509	989	609	101	709	819	809	104	909	706
010	882	110	918	210	025	310	643	410	656	510	312	610	007	710	575	810	106	910	620
011	027	111	675	211	117	311	355	411	[illegible]	511	689	611	551	711	613	811	621	911	353
012	145	112	028	212	749	312	592	412	164	512	552	612	421	712	555	812	76[illegible]	912	980
013	762	113	293	213	972	313	366	413	303	513	189	613	579	713	507	813	244	913	272
014	542	114	763	214	955	314	606	414	734	514	564	614	128	714	307	814	896	914	449
015	803	115	834	215	099	315	721	415	131	515	661	615	491	715	051	815	990	915	102
016	619	116	146	216	871	316	650	416	071	516	324	616	701	716	015	816	577	916	637
017	622	117	602	217	092	317	219	417	354	517	085	617	704	717	380	817	055	917	687
018	113	118	600	218	159	318	404	418	129	518	861	618	585	718	576	818	315	918	456
019	709	119	548	219	352	319	431	419	778	519	785	619	678	719	746	819	616	919	186
020	118	120	206	220	562	320	671	420	290	520	940	620	325	720	781	820	488	920	427
021	308	121	504	221	683	321	430	421	319	521	300	621	111	721	038	821	424	921	858
022	362	122	611	222	370	322	185	422	806	522	985	622	236	722	957	822	591	922	250
023	114	123	719	223	754	323	054	423	211	523	242	623	782	723	446	823	173	923	584
024	155	124	681	224	009	324	893	424	198	524	476	624	150	724	161	824	160	924	975
025	571	125	508	225	282	325	959	425	413	525	936	625	262	725	892	825	079	925	703
026	072	126	484	226	979	326	458	426	837	526	356	626	536	726	547	826	487	926	032
027	573	127	361	227	485	327	315	427	685	527	609	627	177	727	964	827	952	927	505
028	391	128	286	228	891	328	157	428	824	528	944	628	658	728	094	828	632	928	256
029	121	129	270	229	732	329	916	429	348	529	040	629	205	729	322	829	190	929	243
030	688	130	184	230	581	330	193	430	039	530	301	630	269	730	115	830	742	930	523
031	846	131	254	231	925	331	320	431	538	531	874	631	489	731	309	831	939	931	174
032	727	132	733	232	297	332	201	432	567	532	729	632	299	732	832	832	811	932	630
033	386	133	042	233	329	333	091	433	72	533	231	633	139	733	149	833	941	933	654
034	797	134	776	234	950	334	279	434	553	534	447	634	855	734	541	834	506	934	947
035	069	135	359	235	908	335	583	435	902	535	125	635	304	735	401	835	624	935	265
036	736	136	19[illegible]	236	435	336	317	436	116	536	818	636	598	736	494	836	144	936	836
037	207	137	356	237	334	337	883	437	650	537	558	637	095	737	438	837	910	937	997
038	074	138	398	238	195	338	543	438	124	538	996	638	472	738	058	838	753	938	998
039	199	139	744	239	291	339	686	439	710	539	012	639	515	739	751	839	045	939	289
040	502	140	992	240	780	340	120	440	775	540	461	640	344	740	454	840	933	940	932
041	833	141	464	241	274	341	411	441	180	541	005	641	665	741	419	841	110	941	627
042	875	142	098	242	178	342	470	442	556	542	674	642	088	742	83[illegible]	842	823	942	530
043	482	143	400	243	766	343	42[illegible]	443	284	543	860	643	048	743	019	843	976	943	864
044	384	144	429	244	395	344	499	444	204	544	877	644	455	744	759	844	248	944	394
045	859	145	016	245	453	345	363	445	690	545	649	645	451	745	64[illegible]	845	014	945	831
046	809	146	755	246	119	346	587	446	680	546	720	646	332	746	67[illegible]	846	097	946	214
047	528	147	183	247	182	347	524	447	052	547	914	647	347	747	49[illegible]	847	798	947	623
048	471	148	223	248	712	348	077	448	018	548	559	648	503	748	76[illegible]	848	927	948	777
049	772	149	847	249	670	349	731	449	002	549	695	649	514	749	63[illegible]	849	718	949	132
050	987	150	589	250	060	350	511	450	570	550	338	650	657	750	60[illegible]	850	828	950	956
051	165	151	122	251	660	351	593	451	335	551	008	651	490	751	82[illegible]	851	966	951	965
052	135	152	578	252	639	352	056	452	140	552	517	652	937	752	19[illegible]	852	830	952	835
053	615	153	534	253	853	353	167	453	006	553	525	653	480	753	08[illegible]	853	452	953	031
054	863	154	931	254	017	354	884	454	820	554	154	654	127	754	20[illegible]	854	568	954	418
055	993	155	521	255	961	355	412	455	498	555	529	655	417	755	14[illegible]	855	405	955	911
056	351	156	245	256	518	356	750	456	586	556	175	656	495	756	40[illegible]	856	379	956	771
057	700	157	804	257	259	357	264	457	095	557	022	657	046	757	66[illegible]	857	339	957	392
058	389	158	988	258	569	358	310	458	316	558	667	658	477	758	67[illegible]	858	041	958	433
059	349	159	156	259	162	359	066	459	436	559	920	659	326	759	07[illegible]	859	867	959	879
060	360	160	252	260	866	360	696	460	130	560	100	660	561	760	20[illegible]	860	397	960	143
061	251	161	596	261	692	361	601	461	668	561	638	661	942	761	74[illegible]	861	572	961	618
062	112	162	903	262	901	362	815	462	787	562	723	662	915	762	42[illegible]	862	605	962	105
063	224	163	994	263	001	363	745	463	388	563	068	663	96[illegible]	763	67[illegible]	863	691	963	812
064	298	164	698	264	166	364	633	464	738	564	813	664	181	764	93[illegible]	864	873	964	444
065	726	165	383	265	713	365	474	465	708	565	582	665	443	765	79[illegible]	865	260	965	343
066	527	166	843	266	953	366	473	466	09[illegible]	566	814	666	594	766	791	866	607	966	010
067	725	167	463	267	805	367	599	467	520	567	336	667	842	767	652	867	023	967	341
068	479	168	634	268	361	368	414	468	486	568	475	668	067	768	550	868	869	968	526
069	995	169	761	269	702	369	946	469	108	569	949	669	629	769	06[illegible]	869	371	969	063
070	280	170	757	270	240	370	768	470	747	570	722	670	393	770	715	870	642	970	466
071	330	171	221	271	694	371	346	471	662	571	428	671	171	771	172	871	926	971	263
072	179	172	872	272	035	372	151	472	845	572	921	672	924	772	78[illegible]	872	287	972	501
073	087	173	580	273	226	373	907	473	799	573	331	673	95[illegible]	773	807	873	612	973	089
074	943	174	235	274	904	374	011	474	878	574	227	674	277	774	82[illegible]	874	065	974	617
075	465	175	267	275	376	375	532	475	625	575	350	675	597	775	20[illegible]	875	829	975	261
076	984	176	509	276	450	376	885	476	241	576	810	676	234	776	79[illegible]	876	275	976	247
077	285	177	216	277	659	377	983	477	838	577	735	677	228	777	80[illegible]	877	909	977	249
078	705	178	663	278	693	378	730	478	894	578	152	678	107	778	425	878	076	978	850
079	923	179	188	279	215	379	740	479	967	579	253	679	294	779	748	879	645	979	574
080	640	180	426	280	441	380	546	480	969	580	357	680	647	780	87[illegible]	880	533	980	535
081	321	181	793	281	566	381	217	481	044	581	311	681	364	781	77[illegible]	881	073	981	856
082	246	182	512	282	716	382	378	482	196	582	857	682	590	782	76[illegible]	882	481	982	210
083	539	183	013	283	020	383	406	483	409	583	887	683	868	783	55[illegible]	883	604	983	232
084	899	184	255	284	948	384	790	484	483	584	783	684	136	784	87[illegible]	884	595	984	999
085	158	185	934	285	385	385	375	485	288	585	986	685	801	785	44[illegible]	885	396	985	365
086	510	186	889	286	340	386	432	486	460	586	382	686	078	786	65[illegible]	886	628	986	082
087	083	187	468	287	333	387	636	487	938	587	61[illegible]	687	849	787	897	887	278	987	774
088	372	188	537	288	258	388	257	488	268	588	825	688	881	788	22[illegible]	888	059	988	588
089	302	189	699	289	982	389	880	489	305	589	021	689	930	789	906	889	963	989	981
090	004	190	822	290	886	390	050	490	141	590	148	690	522	790	852	890	648	990	126
091	478	191	913	291	922	391	222	491	641	591	026	691	238	791	974	891	034	991	295
092	318	192	276	292	800	392	519	492	752	592	123	692	895	792	374	892	387	992	928
093	651	193	549	293	739	393	756	493	402	593	029	693	770	793	614	893	554	993	888
094	437	194	760	294	794	394	919	494	342	594	137	694	049	794	416	894	208	994	442
095	513	195	493	295	439	395	789	495	563	595	081	695	036	795	230	895	968	995	544
096	168	196	973	296	516	396	368	496	469	596	003	696	978	796	962	896	212	996	064
097	779	197	788	297	672	397	237	497	103	597	408	697	061	797	545	897	373	997	711
098	271	198	440	298	851	398	898	498	187	598	314	698	707	798	531	898	971	998	945
099	367	199	497	299	163	399	422	499	565	599	977	699	063	799	900	899	912	999	209

Todavía no se conoce hasta qué número corresponderá a quienes se exceptúen del servicio militar de la clase 1947 sorteada hoy. En general se opina que es prematuro adelantar cuántos serán los exceptuados, pues ello depende, en mucho, de los resultados de los exámenes médicos y de las excepciones que concede la Justicia ante quienes recurren a ella por distintos motivos.

Guerrillas: Una Reunión en Gobierno

La situación internacional, el problema de las guerrillas en nuestro continente y temas referidos a las Fuerzas Armadas han sido analizados ayer en la reunión del comité militar que se realizó en la sala de Situación de la Casa de Gobierno y la presidió el primer magistrado, teniente general Juan Carlos Onganía. Participaron de las deliberaciones los ministros de Defensa y de Relaciones Exteriores, ingeniero Antonio Lanusse y el doctor Nicanor Costa Méndez; los comandantes en jefe del Ejército, teniente general Julio Alsogaray; de Aeronáutica, brigadier general Adolfo Teodoro Alvarez y de Marina, almirante Benigno Varela; el jefe del Estado Mayor Conjunto vicealmirante Jorge A. Boffi y el general José Herrera, que recientemente regresó de Colombia, donde asistió a una reunión de jefes militares en la que se analizó la seguridad del continente.

La reunión se inició a las 12.20 y finalizó a las 14.20 y se bien no se suministró información oficial se supo que los temas abordados son los que indicamos en la crónica.

CRONICA DE PREVISION

PAGOS

COMERCIO: Mañana comenzará a pagar el bimestre mayo-junio a beneficiarios que posean número de carnet impar; este pago continuará el lunes y los días 6 y 7 cobrarán los que posean número par. El día 8, todos los beneficiarios.

POLICIA: Paga abril de 13 a 16 horas. Hoy, jubilaciones personal subalterno; mañana comenzará a pagar al personal subalterno retirado del Nº 1 al 2.000; continuando el día 5 del número 2.001 al 3.600; el 6 del Nº 3.601 al 5.200; el día 7 del Nº 5.201 al 8.300; el 8 del Nº 8.301 al 10.000, completando el pago el día 9 del Nº 10.001 al 91.400.

SERVICIO DOMESTICO: Paga mayo-junio con las mismas fechas que Comercio.

AKIHITO VOLVIO A TOKIO: SEÑALA AGRADECIMIENTO

TOKIO, 31 (Associated Press). — "Estoy sumamente agradecido por la cálida bienvenida que se nos acordó y por las muchas ocasiones que tuvimos de tomar contacto, con entusiasmo, con los pueblos de los tres países", dijo el príncipe heredero Akihito a su regreso a Tokio después de una gira de buena voluntad por tres países de América, Perú, Argentina y Brasil.

El príncipe heredero, que viajó con la princesa Michiko fue saludado en el aeropuerto por funcionarios del gobierno encabezados por el primer ministro Eisaky Sato, miembros de la familia imperial y los embajadores de los tres países que visitaron.

MORATORIA
JUBILACIONES
CAJA INDEPENDIENTES
ULTIMA OPORTUNIDAD
Vencimiento 26 de Junio 1967
Regularice su situación
RUCO CONTABLE
Estudio Especializado
CORRIENTES 2974, 5º C
Tel. 87-5598

GOWLAND PUBLICIDAD

Nueva lógica no es nueva forma.

Sí. Tiene la misma forma.
La misma comodidad de las cuatro puertas.
Los mismos 250 dm³ de un baúl que es baúl y no otra guantera.
Un motor provocativo de 850 cm³ y 33 HP.
Y aunque tiene el mismo aerodinámico e inmejorable diseño, es un auto nuevo. Generosamente familiar. Agresivamente tuerca.
Un auto de una nueva lógica.
Pregunta por qué?
Cuando el Concesionario le diga cuánto vale lo va a comprender. Y con mucha alegría.

RENAULT 850

nueva lógica para inteligentes.

Producto de calidad de INDUSTRIAS KAISER ARGENTINA

JUBILADOS FERROVIARIOS APOYAN A LA CONDUCCION GREMIAL

Piden Pago de Retroactividades

Importantes resoluciones fueron adoptadas por los jubilados ferroviarios en el plenario que —con asistencia de delegados de todo el país— acaban de realizar en la ciudad de Rosario, provincia de Santa Fe. Entre dichas resoluciones se destaca el envío de un memorial a las autoridades nacionales, en el que se les solicita: a) pago adelantado, en forma permanente, de los bimestres; b) pago inmediato de todas las retroactividades adeudadas desde 1958 hasta la fecha; c) actualización de los haberes jubilatorios a los sueldos del año 1966, con el pago de los haberes del bimestre julio-agosto, como establece la ley número 14.499.

En el memorial también se solicita al Gobierno Nacional: d) que se acuerde el 82 % del sueldo del activo a los jubilados y el 75% para los pensionados, sin ninguna escala de reducción, o sea anulación del artículo 4 de las leyes 14499 y 16588; e) que el mínimo jubilatorio parta de $ 20.000; f) que se conceda un aumento de emergencia en las jubilaciones y pensiones del 40%, debido al alto costo de vida; g) que cada aumento de sueldo a los activos se aplique automáticamente a las jubilaciones y pensiones; h) que se forme un Ente Financiero —unificando las distintas cajas— administrado por los activos, jubilados y patrones, bajo el control estatal y con aportes uniformes de obreros y patronos; e i) que se mantenga la jubilación a los 30 años de servicio y 55 de edad, para varones; y 27 de servicio y 50 de edad para mujeres.

● *El Aspecto Social*

Los jubilados ferroviarios decidieron, además, en el plenario realizado en Rosario, solicitar al gobierno: 1) que los servicios asistenciales sean devueltos a las organizaciones del gremio; 2) el inmediato levantamiento de las intervenciones en las cajas de jubilaciones; 3) reclamar la percepción del salario familiar para los jubilados; 4) rechazar y repudiar el denominado "Plan Pass" y todos aquéllos que se le asemejen; 5) reconocer como únicas autoridades de la Unión Ferroviaria a la comisión directiva y las ejecutivas elegidas por el gremio; 8) reclamar a la Unión Ferroviaria y La Fraternidad la reforma de sus estatutos, a los efectos de que se les dé mayor representación a los jubilados en las comisiones directivas, los congresos, la caja y en asistencia y previsión social; 9) hacer un llamado a la unidad total de todos los jubilados del país, con el objeto de formar un frente común que coordine la acción de la clase pasiva; y 10) reclamar el retiro de la intervención en la Unión Ferroviaria y permitirle al gremio restablecer el funcionamiento normal de su organización.

RATIFICANDO NUESTRA FABULOSA AUDIENCIA Y EL SENTIDO AMERICANISTA DE NUESTROS MENSAJES, *RADIO COMUNEROS* DE PARAGUAY, PREMIA LA LABOR DEL PERIODISTA

AMERICO BARRIOS

POR SUS CHARLAS EN

Radio Colonia

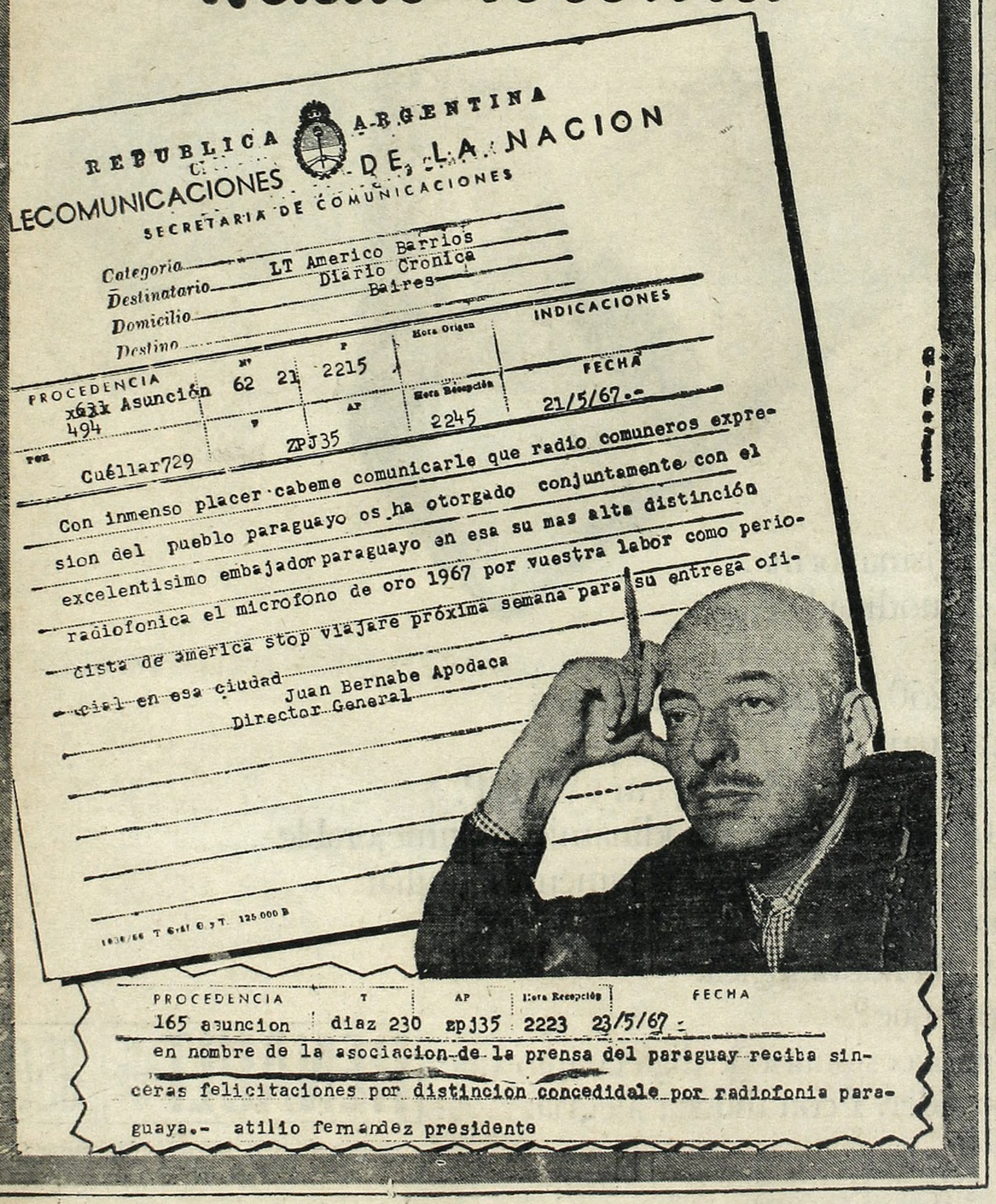

Tarifas Aéreas: Suben 40%; Excepción, LADE

Rigen ya las nuevas tarifas aéreas en las rutas de cabotaje. De acuerdo a lo aprobado por la Dirección Nacional de Aviación Civil se han resuelto los siguientes aumentos: 40 % en la ruta Buenos Aires - San Carlos de Bariloche; 30 % en la ruta Buenos Aires - Córdoba y 20 % en las rutas restantes, con algunas excepciones. Ellas son: Buenos Aires - Rosario, Buenos Aires - Mar del Plata (martes, miércoles y jueves) y las rutas de fomento que sirve LADE (Líneas Aéreas del Estado en la Patagonia, que no experimentarán aumento).

Mantendrán su vigencia las tarifas especiales de reciente aprobación, tarifas direccionales que establecen un descuento del 40 % para los servicios de Mar del Plata en los vuelos de sentido inverso a los flujos de tráfico y tarifas de grupos familiares y de fuera de temporada que establecen descuentos de 25 %. Los aumentos fijados por la nueva disposición no gravitarán mayormente para el usuario que satisfaga los requisitos particulares de esos regímenes especiales.

PRENSA Y ENCUESTAS EN VEZ DE CONGRESO, ANTICIPA FRISCHKETCH

NUEVA YORK, 31 (Reuter). — El nuevo secretario de Radiodifusión y Turismo de la República Argentina, doctor Federico Frischketch, ha declarado que el gobierno militar de su país piensa utilizar la prensa nacional junto con las encuestas de opinión pública, como sustitutos del disuelto Congreso y los partidos políticos, también proscriptos. En una entrevista concedida al corresponsal del diario "New York Times" en Buenos Aires, Barnard Collier, Frischketch negó que pensara convertirse en un "supercensor" de la prensa y la radiofonía argentinas.

"La única forma que tenemos de establecer canales de comunicación con el pueblo es a través de los diarios, la radio y la televisión —indicó—. Si no mantenemos esa vinculación nos convertiríamos en un régimen totalitario este gobierno no quiere serlo".

El nuevo ministro señaló que consideraba que su misión principal consistía en asegurar que los periódicos del extranjero recibieran toda la información posible sobre el pensamiento del gobierno argentino, sobre la significación de las medidas adoptadas por las autoridades del país y hasta de los puntos sobre los que hay discrepancias.

Los funcionarios gubernamentales trataron en el pasado de "esconder detrás de declaraciones anodinas" muchos de sus desatinos, afirmó el ministro.

"Trataré ahora de que se brinde amplia información", añadió.

Frischketch indicó que espera ver aparecer en la prensa argentina la reacción de los planes y acciones gubernamentales, pero que también se estudiará esa reacción mediante encuestas de opinión pública, tal como se estila en Estados Unidos.

POR PRIMERA VEZ!

Unicos Planes Pagaderos en 24 - 36 - 48 - 60 - 72 y 84 CUOTAS

Para la compra de su

AUTOMOVIL TAXI O PARTICULAR
CAMION - COLECTIVO - TRACTOR - Etc.

0 Km. o usado

Interés 6 por ciento anual s/saldos
Visítenos e infórmese sobre la financ. más cómoda de plaza

CREDITO INTEGRAL S. A.

de créd. y finan. para un fin P.J. Nº 000593 Pl. aprob. P.J. Nº 000162.

PARANA 552, Piso 1º — BUENOS AIRES
Avda. SAN MARTIN 7797 — SAN MARTIN
Horario de 9 a 19 hs.

TAXI: RESULTO "MAL NEGOCIO"

Jacobo Timmerman y Juan Güiraldes, ex editor y director, respectivamente, de la revita "Confirmado", fueron condenados por el juez en lo Penal Correccional, doctor Edmundo Miguel Sanmartino, al pago de $ 200.000 cada uno a Rubén F. Rabanal, hijo del ex intendente de Buenos Aires. Ambos habían sido querellados por Rabanal por el delito de injuria, a causa de un artículo publicado el 7 de abril de 1966, bajo el subtítulo de "Un taxi es un buen negocio", y en que, a entender del querellante, había conceptos injuriosos, penado por el artículo 110 del Código Penal.

● Sin Pruebas

Al no aportar los acusados las pruebas de veracidad sobre lo publicado, el juez ordenó la condena de los imputados. Timmerman y Güiraldes deberán pagar la suma de $ 200.000 cada uno al querellante, amén de tener que publicar, con costas, la sentencia en la revista "Confirmado", haciendo de esa manera lugar a lo solicitado por el demandante.

Problemas Docentes: Siguen Estudiándolos

ESTATALES: PIDEN UN MEJOR SALARIO

Malestar y desaliento se traducen en las primeras reacciones de los agentes del Estado por el pequeño aumento salarial prometido del 15 por ciento, que ahora resultaría del 12 porciento, con porcentajes aún menores para los más necesitados. Según trascendió anoche, las diversas entidades que agrupan a los trabajadores del sector público solicitan "un aumento más en concordancia con el costo de la vida" y harán una presentación formal en tal sentido. Uno de estos núcleos, sin embargo, la Asociación del Personal de Economía y Hacienda, se ha anticipado ya a expresar su disconformidad por la aplicación de la política salarial del gobierno, sin perjuicio de "seguir bregando —puntualiza— para lograr una real solución al problema de sus afiliados". Indica la asociación, además, que el pequeño porcentaje de aumento "se encuentra totalmente absorbido por el alto costo de la vida" y que "agrava aún más el desnivel existente en los salarios del personal de Economía y Hacienda".

La mayor irritación que reflejan los empleados estatales y sus representantes surge de la diferencia, justamente, entre el alza del costo de vida y el aumento proyectado. Expresan que los propios organismos oficiales han admitido un alza del orden del 30 % para el año pasado y del 6,5 % en los 4 primeros meses del año. "Aunque el ritmo de inflación no siguiera igual en los próximos meses —manifiestan—, el gobierno acepta que se ha producido un deterioro salarial que es alrededor del triple de la mejora de sueldos en trámite". "Es decir —agregan—, que por cada 3 puntos o tres pesos de pérdida del valor adquisitivo de nuestras remuneraciones, nos ofrecen un punto, un peso, en calidad de mejora. Y esto considerando solo los números oficiales, que no son los verdaderos".

● Costo de la Vida: "Subió un 70 %"

Una delegación del CUDAG entrevistó ayer al ministro del Interior, doctor Guillermo Borda y le hizo entrega de un memorial relacionado con el pedido de aumento de sueldos para los docentes.

Al término de la entrevista, el profesor Antonio Ruiz señaló que le hicieron presente al ministro que **"entre marzo de 1965 y mayo de 1967 el costo de la vida se incrementó en un 70 por ciento y que en julio de 1966 los docentes habían obtenido un aumento de salarios del 25 por ciento.** De inmediato agregó que **"el 15 por ciento que se nos ofrece ahora no es justo, pues entendemos que hay que buscar una solución, sobre todo para los docentes con menos remuneración. Solicitamos que se duplique el índice por dedicación total a la docencia, y para los directores de escuelas primarias, se duplique el índice por dedicación exclusiva".**

● Seguirán Estudiando

Por su parte, el doctor Borda manifestó que "el problema de los docentes será estudiado la próxima semana a nivel de secretarios y si no se llegara a una solución satisfactoria, entonces la situación de los docentes sería analizada a nivel de ministros. De todas maneras —concluyó— se tratará de buscar todas las soluciones posibles".

UNA GARRAFA: 5 CADAVERES

MENDOZA, 31 (De nuestro corresponsal) — En una vivienda humilde del distrito Las Rosas del departamento de Tunuyán la policía efectuó un macabro hallazgo. Al forzar la puerta de la morada, los policías se encotraron con el estremecedor cuadro de siete personas que yacían, al parecer, sin vida. Inmediatamente se adoptaron las medidas del caso, comprobándose que cinco de los moradores habían fallecido y que los dos restantes se encontraban en estado de suma gravedad.

● ¿Pérdida?

Al parecer, el trágico suceso se originó en la pérdida de una garrafa de gas y a que todas las puertas y ventanas de la casa se encontraban cerradas. Los muertos son la señora Nélida González de Páez, de 29 años, y sus cuatro hijas. Además, en estado gravísimo debieron ser internados el jefe de la familia, Gualberto Páez, de 35 años de edad, y una criatura de 15 a 20 días, aproximadamente.

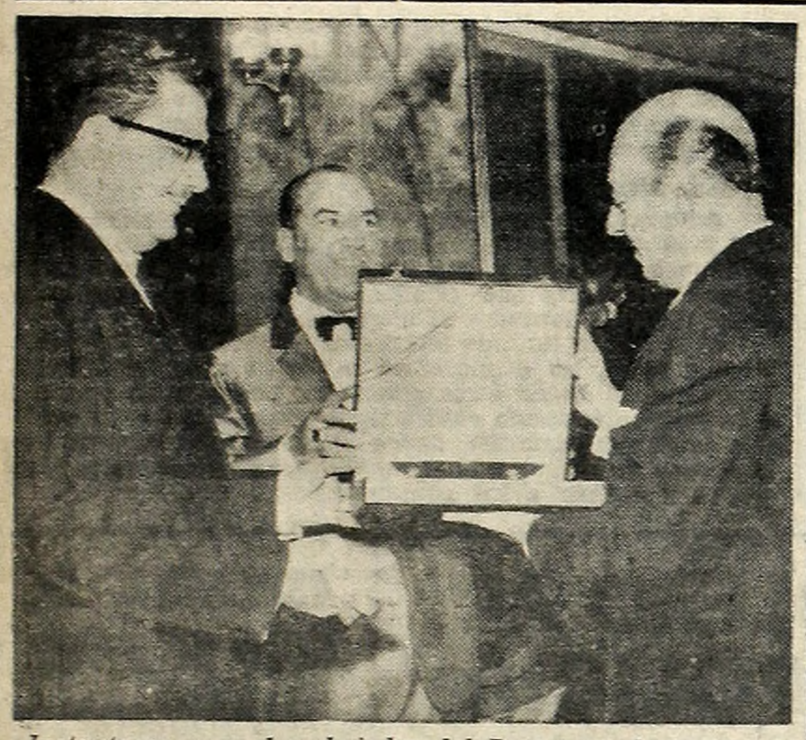

Instante en que el embajador del Paraguay, doctor Aníbal Mezquita Vera, entrega al periodista y escritor don Américo Barrios el máximo galardón que otorga la radiofonía paraguaya. Con ellos, el señor Juan Bernabé.

Américo Barrios Recibió la Máxima Distinción que Otorga Radio Comuneros

En una lucida ceremonia que se realizó en los salones del Gran Hotel Argentino y contó con la presencia del embajador paraguayo, le fue entregado a nuestro Director, don Américo Barrios, el micrófono de oro, máximo galardón que otorga Radio Comuneros, "por su labor como periodista de América".

Entre las personalidades que participaron del acto estaban el primer secretario de la legación guaraní, señor Tomás Montanaro, el propietario de Editorial Sarmiento, señor Héctor Ricardo García, el director de Radio Colonia, señor Ariel Delgado, residentes paraguayos en nuestro país, periodistas y amigos de los agasajados.

En primer término habló el señor Juan Bernabé Apodaca, director propietario de Radio Comuneros, empresa que instituyó los premios entregados, quien se refirió a la trascendencia y significado de las distinciones otorgadas al embajador paraguayo, doctor Aníbal Mezquita Vera; al primer secretario de embajada, señor Tomás Montanaro y al escritor y periodista, don Américo Barrios, así como también a los galardones otorgados a artistas paraguayos y argentinos por su labor popular encaminada al acercamiento de ambos pueblos.

Concluidas sus palabras, hizo entrega de la distinción al doctor Mezquita Vera y solicitó que éste pusiera en manos de don Américo Barrios el micrófono de oro otorgado por la mencionada emisora paraguaya.

Visiblemente emocionado al recibir el máximo galardón que otorga la radiofonía guaraní, don Américo Barrios agradeció el gesto al que se había hecho acreedor. Entre otras cosas manifestó: "son muchas las deudas de gratitud que tengo para con el Paraguay, pero entiendo que esta distinción alcanza por igual a Radio Colonia y al diario CRONICA, del cual me honro en ser Director de su edición matutina, que son vehículos de difusión de mis mensajes ahora premiados, pues todos en conjunto, al igual que Radio Comuneros, tenemos como meta la grandeza de esta América tan nuestra y querida".

"El periodismo no tiene que ser solamente informativo —señaló— sino también formativo y defender la verdad, por la cual a todos es grato vivir y morir".

Por último, manifestó que "con lo más íntimo de mi corazón expreso mi sincera gratitud con estas dos palabras: "Muchas gracias".

La entrega de premios concluyó con una agradable fiesta de neto sabor guaraní animada por artistas de reconocida nombradía tales como Mendoza, Samuel Aguayo, las arpas y guitarras de Laurita Violante y Alejandro Hermosilla y el conjunto vocal "Los cantores del Paraguay", entre otros.

TRAGICO ACCIDENTE

Espectacular accidente que arrojó el saldo de un muerto y varios heridos, se produjo poco antes del mediodía de ayer en la ciudad de Avellaneda. Por la avenida Pavón circulaba el automóvil de alquiler patente 7014, con dos pasajeros.

Al llegar al cruce con la calle Asunción, el taxi se estrelló contra un camión blindado de una cooperativa de créditos que llevaba una fuerte suma de dinero destinado al pago de haberes del personal. A causa del tremendo impacto, uno de los pasajeros falleció en forma instantánea, siendo identificado como Víctor Fernández. El otro pasajero, el chofer del taxi y dos personas del camión blindado, fueron trasladadas al hospital Fiorito con heridas de consideración.

"a ojos cerrados"...

compre un

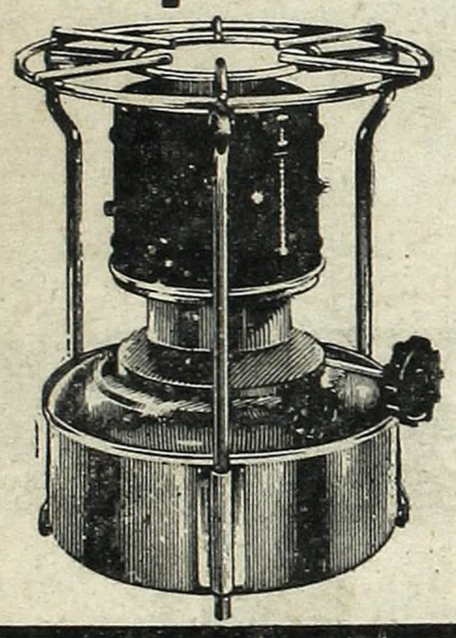

forma visual

BRAM-METAL

el calentador que GARANTIZA

ECONOMIA

no existe forma de cocinar más barata

SEGURIDAD no puede estallar

COMODIDAD práctico en la cocina y en cualquier lugar de la casa

BRAM-METAL

TAMBIEN SIRVE COMO ESTUFA

En venta en todo el país

Adm. y ventas BRAM-METAL S.A.

Belgrano 1682 - T. E. 38-1475/2925 - Bs. Aires

Operación Ilegal: Murió una Muchacha de 21 Años

LA PLATA, 31 (De nuestro corresponsal). — Las autoridades de la Unidad Regional con asiento en esta ciudad, arrestaron a la partera Isabel Pérez Purichelli, propietaria de una clínica privada en la cual se practican intervenciones ilegales, y donde pereció una joven. Investigan para establecer si hubo otros casos similares.

Por llamados telefónicos anónimos, la policía tomó conocimiento de que en las últimas 24 horas algo muy grave había ocurrido en la clínica. Una comisión se trasladó hasta el lugar e interrogó a la partera, pero la mujer respondió negativamente, incurriendo en algunas contradicciones que hicieron sospechar a los pesquisantes.

Los investigadores simularon retirarse, pero establecieron una discreta vigilancia, comprobando posteriormente que horas antes había sido sometida a una intervención ilegal la joven Zulema Godfrey D'Garro, de 21 años, domiciliada en la calle 25, entre 75 y 76, de esta ciudad.

La muchacha operada sufrió serias complicaciones que le hicieron padecer una horrible agonía, falleciendo luego al ser trasladada a su domicilio. Ante esta comprobación las autoridades detuvieron a la partera Purichelli, quien fue puesta a disposición del juez en lo penal de Instrucción, doctor Madina.

La policía prosigue las averiguaciones tendientes a establecer si con anterioridad a este homicidio se practicó alguna otra operación con fatales resultados. Por lo pronto, según trascendió, en el consultorio de la partera se secuestró un fichero con los nombres de mujeres pertenecientes a conocidas familias de esta ciudad que habían sido ilegalmente intervenidas.

● El Sátiro

LA PLATA, 31 (De nuestro corresponsal). — El juez, doctor Rómulo Dalmaroni, que instruye las actuaciones relacionadas con la detención de Francisco Luis Rudaz, acusado de ser el responsable de los ataques consumados contra mujeres en la ciudad de Avellaneda, citó anoche a su despacho al inspector mayor Jaime Kent.

El magistrado ordenó al instructor Kent que se abocara personalmente a la averiguación de las versiones circulantes según las cuales un conocido médico de aquella ciudad, sería el padre del verdadero sátiro, actualmente —según los comentarios— internado en una clínica privada.

El juez habría ordenado al inspector mayor Kent que para mañana tenga preparado un informe al respecto, para poder decidir, en definitiva, la excarcelación presentada en favor de Rudaz.

Como ya informáramos ayer, según los trascendidos, los familiares del verdadero sátiro habría entregado a Rudaz la suma de cuatro millones de pesos para que se hiciera autor de las agresiones.

TRES ASALTANTES SE APODERARON DE TELEVISORES POR $ 2 MILLONES

Tras haber secuestrado por espacio de una hora al sereno y a la empleada de una fábrica de televisores, tres audaces delincuentes se apoderaron de televisores valuados en dos millones de pesos. Los asaltantes actuaron con toda tranquilidad, empuñando armas de grueso calibre y asegurando a las víctimas que estaban dispuestos a darles muerte si intentaban resistirse.

● Madrugadores

En la calle Pumacahua 1340 está situado el edificio propiedad de la empresa Mario Sommer y Compañía, dedicada a la fabricación de televisores. A las 5.35 de ayer llegó la empleada Martha Casal del Rey de Bilt, domiciliada en la calle Grecia 3805, de Lanús, quien se puso a conversar con el sereno del establecimiento, Moisés Gernahuer, afincado en Luis María Drago 484.

Instantes más tarde el sereno y la empleada escucharon ruidos, pero no se alarmaron pensando que se trataba de los operarios que a esa hora suelen llegar —los que madrugan— a cumplir con sus tareas habituales.

Sin embargo, la pareja comprobó con indescriptible estupor que estaban frente a tres bocas de revólveres empuñados por individuos que hablaron con voz firme y decidida. Los pistoleros amenazaron de muerte a la empleada y al sereno, obligándolos a pasar a una oficina de los fondos del establecimiento, donde los dejaron encerrados.

● En Dos Vehículos

Acto seguido los maleantes subieron una cortina metálica e introdujeron en un amplio pasillo dos vehículos, una pick-up color bordó y una estanciera IKA y comenzaron a cargar televisores que estaban en la sección expedición, listos para ser lanzados al mercado.

Tras haber cargado televisores por valor de dos millones de pesos, los delincuentes se dieron a la fuga. Posteriormente, al llegar otros empleados liberaron al sereno y a la empleada, dando cuenta de lo ocurrido a las autoridades de la comisaría 38ª, donde se instruye el sumario respectivo y se ha iniciado la investigación tendiente a identificar y detener a los asaltantes.

PERECIO UN PISTOLERO AL ENFRENTAR A LA POLICIA

Otro maleante cuya captura era solicitada por diversos delitos contra la propiedad y, especialmente por el asalto a un camión, fue abatido en la madrugada de la víspera, tras un sangriento tiroteo con miembros de una brigada policial de la localidad de Morón. Se trataba de Narciso Armando González, autor, juntamente con José Mariano Lacar, detenido en la misma seccional, del asalto a un camionero en José C. Paz, al que despojaron de la suma de 21.000 pesos. González era buscado desde hace tiempo y en la víspera los pesquisantes, lograron establecer que se ocultaba en una finca de la calle Larroche 735, de esa ciudad.

A las 5,30 de la mañana los policías, rodearon la casa, impidiendo que el maleante abandonara su "aguantadero".

González al advertir la presencia policial, intentó huir primero, pero al ver que eso era imposible, atacó a balazos a los guardianes del orden, quienes repelieron la agresión, hiriéndolo gravemente.

ARMANDO GONZALEZ

● Banda Desbaratada

En Pilar, también las autoridades policiales estuvieron activas, persiguiendo a los delincuentes. Empleados de la seccional de esa localidad, que venían trabajando en el esclarecimiento de diversos delictos contra la propiedad, lograron detener a un conocido delincuente, Luis Alberto del Valle Romero, argentino de 29 años, soltero. Interrogado sobre sus andanzas Romero confesó que en unión de otro malhechor era autor de numerosos atracos y robos. De esta manera se logró la detención de Omar Atilio Speciale, argentino de 26 años, al que se le secuestró un revólver calibre 38.

Los indagatorios a Speciale y Romero, prosiguieron estableciéndo, luego que participaban de los atracos Román Germán Avila y otros dos individuos, no identificados. Avila fue detenido y confesó, que junto a los nombrados habían cometido robos y atracos por más de cinco millones de pesos. Los detenidos fueron remitidos a la seccional 1ª de Morón, donde se les instruye el correspondiente sumario.

ASALTANTE DE SOLO 14 AÑOS

Una comisión policial del destacamento General Belgrano, a cargo del oficial Gómez, capturó a dos peligrosos maleantes durante una razzia efectuada en su jurisdicción. Fueron identificados como Juan Carlos Rodríguez, de 18 años, domiciliado en el barrio "Los Cuatro Vientos", en Moreno y un chico de 14 años que vive en una villa miseria similar, en Francisco Solano, zona de Quilmes.

Confesaron que junto con otros tres sujetos que lograron escapar, formaban una banda dedicada a cometer asaltos en Avellaneda y otras barriadas bonaerenses. Cometieron más de 30 atracos y en algunos casos hirieron de bala a los que se resistieron. Hace poco entraron a un bar y como el encargado, Orlando Mercine, les pidió que se fueran, Rodríguez le disparó tres tiros hiriéndolo de gravedad. Fue en Avellaneda y la víctima se halla en el Fiorito.

crónica POLICIAL

Violentan la Puerta de un Depósito y Roban Prendas por 6.500.000 Pesos

Ramón Menayer, de 34 años, comerciante, con depósito de prendas de artículos de punto, en Marcos Paz 3842, el cual hace dos meses que se encuentra cerrado, denunció en la comisaría 45ª que al concurrir al local, en la mañana de ayer, notó que autores desconocidos le habían sustraído mercaderías por valor de 6.500.000 pesos. Los candados de las puertas habían sido violentados. Dijo que posee seguros por igual cantidad.

● Comerciantes Asaltados

Cuando los socios Francisco Cosentino y Ricardo Elou, propietarios del comercio de tejidos ubicado en Aráoz 321, se disponían a cerrar penetraron tres sujetos interesados en unos tejidos. Una vez en el interior del comercio, los desconocidos extrajeron armas de fuego y obligaron a los socios a entregarles los valores que poseyeran. Del interior de una caja fuerte se les entregó la suma de 327.000 pesos en efectivo y joyas por valor de 80.000. Luego de encerrarlos en una dependencia interior, fugaron con rumbo desconocido.

● Conquistador Motorizado

Un agente de la comisaría 17ª observó que desde un automóvil estacionado en la calle Montevideo al 800 un sujeto molestaba con palabras obscenas a toda mujer que pasaba por allí. Detenido el conductor del vehículo y trasladado a la seccional fue identificado como Juan Carlos Noguéz, de 28 años, casado. Se le instruye el sumario correspondiente.

● Una Anciana Extraviada

Una comisión policial de la comisaría 38ª, que efectuaba una recorrida por su jurisdicción, halló extraviada a una anciana que dijo llamarse Ana María Dego, de la cual se ignoran otros datos. Fue enviada, para su observación, al Instituto Neuropsiquiátrico por haberlo dispuesto el médico legista. Se prosiguen las actuaciones

● Cayó un Pistolero

Una comisión policial de José León Suárez, que recorría su zona, detuvo en Avenida Márquez y Quintana a un desconocido que al ser revisado, se le hallaron dos revólveres. Conducido a la seccional resultó ser Segundo Isidro Gordillo, de 22 años, soltero, comerciante y domiciliado en San Vicente 1047, de Villa Ballester. Confesó su participación en numerosos robos y atracos en el Gran Buenos Aires.

Huyó del Hospicio y Quiso Degollar a un Chofer: Está Preso

UN PASAJERO LOCO Y ASESINO

CORDOBA, 31 (De nuestro corresponsal). — Minutos de terror vivió un taxista cordobés, en manos de un loco asesino, que con el propósito de robarle lo amenazó con un filoso cuchillo en el desolado paraje del "Arco de Córdoba", ubicado en la ruta nacional número 9. La inmediata intervención de una patrulla policial, salvó al conductor de la ferocidad del demente, que en el día de ayer huyó de un instituto psiquiátrico, donde se encontraba detenido por homicidio.

El hecho ocurrió esta madrugada, en momentos en que el taxista Luis Lione fue solicitado por un desconocido para que lo llevara hasta el mencionado paraje. Metros antes del lugar, el pasajero lo amenazó con un filoso cuchillo, exigiéndole la entrega del producto del día y el automóvil, apretando el filo del arma en el cuello del aterrorizado chofer. Imprevistamente, apareció ante la vista del conductor una patrulla policial que detenía a los coches en la ruta, solicitando documentación. El asaltante obligó a Lione a no acatar la orden de detención, pasando velozmente por el destacamento policial sin detenerse. Lione logró desviar el coche a un costado de la ruta a menos de 200 metros del puesto policial, mientras se trababa en lucha con el asesino, que pretendía degollarlo, resultando herido, al tiempo que profería gritos en demanda de auxilio. Los representantes del orden corrieron en su ayuda y lograron dominar al maniático, que resultó ser Oscar Peralta, de 23 años.

Una vez en dependencias policiales, Peralta confesó que el día anterior había huido del establecimiento psiquiátrico de Oliva, con el propósito de viajar a Rosario, y que su intención no era matar, sino conseguir el suficiente dinero para poder llegar a su destino. Cabe consignar que Peralta se encontraba en dicho instituto por insanía a disposición de la justicia, por ser autor del homicidio de un taxista.

● *El Fuego Destruyó una Vivienda*

MAR DEL PLATA, 31 (De nuestro corresponsal). — Una modesta vivienda fue destruida anoche por las llamas. Un incendio cuyo origen no fue precisado aún destruyó totalmente una casilla de madera y chapas de cartón ubicada en Beruti y Marconi. Los bomberos fueron requeridos cuando la casa estaba envuelta en llamas.

CON UNA PIEDRA GOLPEO A SU PROMETIDA EN EL ROSTRO HASTA MATARLA Y LUEGO QUISO SIMULAR UN ACCIDENTE

JUJUY, 31 (De nuestro corresponsal). — Un brutal asesinato fue consumado por Santiago Sánchez, de 26 años de edad, domiciliado en la ciudad de San Pedro de Jujuy. El homicida fue a visitar a su prometida, Mirtha del Valle Villagra, de 17 años de edad, domiciliada en la calle Paterson 363, y por cuestiones del momento comenzaron a discutir acaloradamente.

En un momento dado la jovencita decidió poner fin a la discusión y también a sus relaciones sentimentales con el iracundo sujeto. Santiago Sánchez, de fornido físico, se apoderó de una piedra y comenzó a golpear con brutal ensañamiento el rostro de la menor.

La muchacha cayó bañana en sangre y con la cara desfigurada por los golpes. El individuo volvió entonces a repetir el despiadado castigo hasta quitarle la vida. El homicida levantó luego el cuerpo de la infortunada joven y lo llevó hasta un ramal ferroviario, dejándolo junto a las vías, con la intención de simular un accidente.

Las autoridades policiales, que actuaron rápidamente, descubrieron al asesino y lo arrestaron cuando intentaba abandonar la provincia en un ómnibus.

● *Extraño Caso: Mujer Muerta*

MAR DEL PLATA, 31 (De nuestro corresponsal). — Solo un anillo con las iniciales A.C.A. YE, y la fecha 18/1/61, es la pista que tienen las autoridades locales para aclarar el caso de una mujer que apareció sin vida a pocos metros del camino a Vela, próximo a Tandil.

La víctima, de aproximadamente 30 años de edad, vestía pollera gris, pullover rojo y zapatos claros. Los médicos que examinaron el cuerpo informaron que el fallecimiento se produjo por causas naturales, pero llama poderosamente la atención el lugar donde fue encontrado el cadáver. lejos de toda población. Se presume que el cuerpo fue arrojado desde un automóvil.

Aniversario de una Escuela de Policía

Con motivo de celebrarse el 85º aniversario de la creación de la Escuela de Personal Subalterno, de la Policía Federal se realizará una serie de actos, que comenzarán hoy en la Catedral Metropolitana. A las 10 horas, se efectuará una misa en acción de gracias y mañana viernes a las 16.45 los periodistas visitarán las instalaciones de ese establecimiento situadas en Cavia 3302.

UNA NIÑA MURIO AL EMBESTIRLA UN AUTO

LA PLATA, 31 (De nuestro corresponsal). — Recién hoy se tuvo conocimiento de un grave accidente ocurrido a las 19 de ayer, en el kilómetro 12 de la ruta 197. Por causas que aún no fueron establecidas, el automóvil patente 017, de la ciudad de Córdoba, guiado por su propietario, Marcos Irazusta, arrolló en el lugar indicado a un hombre y a una niña de ocho años de edad.

Guillermo Kunz, cuya edad aún no se estableció, fue arrojado a gran distancia por el vehículo, que marchaba a elevada velocidad. La niña Arminda Susana Miranda, de ocho años, fue embestido en segundo término. El pequeño cuerpo de la criatura también fue despedido a varios metros de distancia.

Tanto el hombre como la niña fueron inmediatamente auxiliados, pero fallecieron antes de que se les practicaran las primeras curas. Personal de la comisaría de San Miguel arrestaron al conductor del rodado y ahora se procura establecer debidamente si el vehículo sufrió un desperfecto o si la culpa fue del chofer.

● *Pereció un Ciclista*

MAR DEL PLATA, 31 (De nuestro corresponsal). — En la esquina formada por la avenida Colón y San Luis, fue arrollado por un automóvil el ciclista José Petelli, quien sufrió lesiones de tal consideración que le produjeron la muerte momentos más tarde. José María de Vita, conductor del automóvil, fue arrestado por las autoridades locales y ahora es procesado por homicidio culposo con intervención del juez en lo penal de turno.

● *Niño Electrocutado*

ENTRE RIOS, 31 (De nuestro corresponsal). — El niño Rafael Acevedo, de 9 años de edad, domiciliado en la calle Belgrano 367, en ausencia de sus padres, trepó a una torre de cables de alta tensión, recibiendo una descarga que le produjo la muerte.

Condenaron a 23 Años de Prisión a un Depravado

LA PLATA, 31 (De nuestro corresponsal). — Los doctores Jorge Pereyra y Alejandro Méndez, integrantes de la Cámara 3ª, impusieron la pena de 23 años de prisión a Julio Narciso González, de 42 años, quien se encuentra detenido y procesado desde hace siete años, como responsable de los delitos de violación y corrupción, consumados en grado de tentativa y en forma reiterada.

El depravado consumó los incalificables atentados en el año 1960, siendo denunciado por los padres de trece menores, a quienes había maltratado en el paseo del teatro al aire libre Martín Fierro, en el balneario de Punta Lara, y en una confitería céntrica.

En los considerandos de la resolución de la Cámara 3ª expresa que "no surge de las constantes, ni se ha podido acreditar bajo ninguna forma, que los menores presentaran características de corruptos con anterioridad a las acusaciones sobre el acusado. Por otra parte, esta argumentación no puede ser utilizada para encuadrar su actuación en los delitos de corrupción y abusos deshonestos que se le pretendieron imputar".

De esta manera —agrega la resolución—, el fallo en primera instancia queda firme y, no obstante haber consentido el agente fiscal esta sentencia, corresponde mantener la calificación por resultar éstas favorable al procesado".

NUEVA COMISARIA

Hoy, a las 11, tendrá lugar la ceremonia de inauguración del nuevo edificio de la comisaría 40ª, situado en la calle Remedios 3748. El acto, que contará con la presencia de altas autoridades policiales, tendrá como marco central la bendición de las instalaciones por el capellán de la Policía Federal.

GRATIFICARE

Devol. maletín con documentos E. M. Roca en taxi Aeroparque 7 hs., día 31 de mayo.

Llamar 84-7583

Pese a todas las historias, qué debe tener, DENTRO y FUERA, el ropero? CALIDAD. Esa calidad que nace en la nobleza de la madera, y en la capacidad del artesano. Y que confirman diseño, acabado, belleza del modelo...

ESA CALIDAD, SE LA ASEGURA MUEBLES INDEPENDENCIA, EN TODOS LOS JUEGOS QUE FABRICA. Y UD. PUEDE COMPROBARLO!

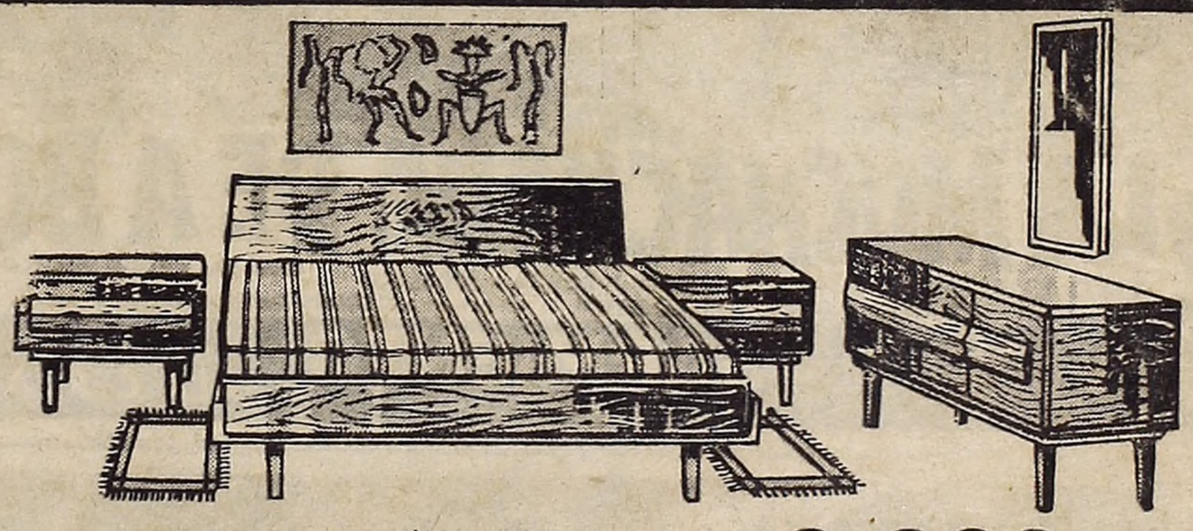

Regio dormitorio estilo **ESCANDINAVO MODERNO** detalles de calidad, gran terminación, completo, por mes ..... **$ 3.333**

Gran juego de living estilo **ESCANDINAVO MODERNO**, magnífica concepción, telas de jerarquía a elección.

Por mes **$ 2.222**

- planes amplísimos
- la mayor diversidad de ofertas
- la más completa atención
- reserva incluída de sus muebles
- "palpable" conveniencia

MUEBLES EN TODOS LOS ESTILOS

Juego de comedor estilo **ESCANDINAVO MODERNO**, gran bahut, amplia mesa, 6 sillas, de gran calidad, magnífica terminación.

Por mes **$ 4.444**

BRINDENOS SU PREFERENCIA... Y HARA BUENA DIFERENCIA!

Fábrica de Muebles **Independencia**

ESTACIONAMIENTO GRATUITO EN NUESTRA FABRICA

3545 - INDEPENDENCIA - 3553

horario corrido: 8 a 19,30 hs.

MISS BELLEZA INTERNACIONAL EN TV

En su próxima emisión, "Sábados Continuados" contará con la participación de Mirta Teresita Massa, la flamante Miss Belleza Internacional 1967. La simpática soberana de la belleza presidirá la apertura de un nuevo certamen, en búsqueda de Miss Argentina, para competir posteriormente en Miami Beach por el título de Miss Universo. No cabe duda alguna que la presencia de la triunfal Mirta será acogida con sumo interés por los teleoyentes. Según se anticipa, habrá de enfrentar las cámaras durante cuatro programas. Podemos anticipar también que Miss Belleza Internacional 1967, previa gira por el interior del país, emprenderá viaje al Japón, donde realizará una serie de desfiles de modas.

¡Sus Héroes Favoritos, los Agentes de C.I.P.O.L., en sus más audaces y peligrosas aventuras!

MGM presenta una Producción ARENA

EL ESPIA DEL SOMBRERO VERDE

("THE SPY IN THE GREEN HAT")

estrellas: ROBERT VAUGHN
DAVID McCALLUM
JACK PALANCE
con JANET LEIGH
y Ludwig DONATH

METROCOLOR - inc. men. 14 años

HOY estreno METRO - OPERA MAR DEL PLATA

Horarios: 14.33 - 16.28 - 18.33 - 20.53 - 23 13

LIZ TAYLOR, RICHARD BURTON Y BEATLES, EVADEN AL FISCO

LIZ TAYLOR

ROMA, 31 (EFE). — Los Beatles, Richard Burton y Liz Taylor, el bailarín Neruyev y la bailarina Margo Fonteyn no han hecho en la oficina de impuestos las declaraciones por sus actuaciones en Italia durante las temporadas 1963, 64 y 65. El ministerio de Finanzas ha tomado las decisiones pertinentes.

El ministro de Finanzas, respondiendo a una pregunta en el parlamento, ha precisado que los impuestos de Los Beatles en su gira por Italia en 1965 (cuatro días con ocho presentaciones) alcanza la cifra de 56 millones de liras. Los Burton, con la filmación de la película "La fierecilla domada", obtuvieron 50.000 dólares de beneficio bruto cada uno. Los ocho espectáculos proporcionados por el ballet Nurejev dieron una cifra de más de 800.000 liras solo de impuestos. Otras 600.000 más corresponden a las tasas que deberían haber pagado Margot Fonteyn en sus tres espectáculos de ballet ofrecidos en la ópera de Roma.

HOY Y DIAS SIGUIENTES NUEVO CINE ESMERALDA ESMERALDA 473 TEL. 31-5764

MARGARET LEE (LA VIUDITA SEXY) en "LA VIUDITA" con PEPPINO DE FILIPPO

LUIGI TENCO (en su última película) "LA VIDA FACIL"

PROH. MEN. 18 AÑOS DIRECCION: LUCIANO SALCE

FABIO ZERPA: "X... VOLADORES QU...

Un heterogéneo grupo de hombres inquietos, ... mucho de atrevidos como los cruzados, entre ... Zerpa, estudia en nuestro país los OVNIS que ... 1200 casos en todo el país. Zerpa, como un ...

—¿En qué consiste la investigación? En la interrogación exhaustiva de la persona que haya visto el OVNI... bueno... plato volador para ser más claro. Es un trabajo ímprobo, de paciencia y comprensión, porque invariablemente —casi— la persona nos dirá traumatizada, como enloquecida: **"Yo me moriré, señor, sí... ¡pero yo lo vi a ese coso, ahí!.** Es apasionante la investigación. Yo conté muchas de estas cosas en un programa de TV que tuve en el 7 y otro en Radio Libertad. Pero esto es inacabable. Yo vi uno en San Miguel, cuando pasaba la «Geminis V»... fue fabuloso. El OVNI la pasó por debajo y se le adelantó hasta perderla de vista... **¡Piense que la "Géminis V" iba en ese momento a una velocidad de 25.000 kilómetros por hora!**

—Yo comprendo lo que usted me pregunta querido periodista. Usted, de cierta manera, está representando la inquietud y curiosidad del público. Nosotros tropezamos con el silencio de los científicos, que callan y ocultan. Y de los gobiernos, que sin duda tan enterados o más que nosotros, también callan y no difunden, sin duda por no alarmar al mundo. Absurdo. La verdad es otra. Pacífica. Pero... Por ejemplo nuestro notable Teófilo Tabanera, era antes un es... rista"... ahora, ... nario público, ... tiene razón.

—Nosotros no ... dimos a todos lo... de se haya visto ... en contacto con ... EE.UU., Uruguay ... pronto habrá un ... so de Villa Tra... table... fue en ... una noche muy ... tigios posteriores ... familia Moreno, ... cultísima... fue ... por su inteligen...

—¿Qué piensa usted ... Fabio Zerpa?

—Concretamente ... terrestres pilotes ... terrestres de ... mórfica. No, no ... vienen. Pueden ... Hay, **POSITIVAMENTE**, ... **ven** y esto, **no** ... **hace siglos...** ... el del matrimon... en 1961, que es... vieron seres de ... con ojos más ... tros, la boca ...

FAVIO EN UN DOBLE RE...

FAVIO: vuelve

"La nueva distribuidora ... hoy —en los cines Liberta... del Aniceto y la Francisca ... nardo Favio, joven realizador ... titudes para la creación ... que se denominó "Crónica ... del sello distribuidor llegó ... Al leerla pensamos inmediatamente ... ese joven artista mendocino ... habitación 208 del sanatorio ... nativas físicas, que incluso ... de oxígeno y a varias ... Alberto Taiana, el actor-director ... blece a pasos acelerados. ... certifican su esperado reencuentro ... ralelamente a él, también ... artístico con el público. ... ceto y la Francisca", que ... Federico Luppi, Elsa Daniel ... el relato "El cenizo", de ... y se rodó íntegramente en ...

TEATRO COLON

Hoy a las 21.30 hs. Ext. Nº 38. El T. Colón y el Mozarteum Argentino presenta al Cuarteto de Cuerdas Juilliard. Prog.: Cuarteto Nº 22 K. 465. Mozart; Cuarteto Nº 2, Ginastera; Cuarteto en sol menor, op. 10. Debussy. Saldo de loc. en vta. SABADO 3, a las 17.30 hs. Ext. Nº 39. Recital del pianista R. Votapek. En prog obras de J. S. Bach, Beethoven, Hindemith, Debussy y Scriabin. Pl. $ 1.000. Loc. en vta. desde mañana. SABADO 3, a las 21.30 hs. Ext. Nº 40. El T. Colón y el Mozarteum Argentino presentan al Cuarteto de Cuerdas Juilliard. En prog. cuartetos de Beethoven. Saldo de loc. en vta. desde mañ. LUNES 3 de junio: apert. de 2 series de abonos noct. de 2 func. c/u. para el Ballet australiano. Directores artísticos: P. van Praagh y Robert Helpmann; repertorio: Yugen, Elektra, The Lary and the fool, Melbourne Cup. The Display, Raymonda. Ab. a pl. $ 3.600. Ab. delant. de paraíso $ 600. Bolet.: tod. los días de 10 a 20 hs. en A. Toscanini (Viamonte) 1124 **(Espacio cedido por "CRONICA", sin cargo, a la Intendencia Municipal).**

¡¡CHICOS Y GRANDES!!

Todos a divertirse como las 432.851 personas que la vieron!

3 LA MUCHACHADA DE A BORDO

con TITO LUSIARDO MARIETTE · FABIO ZERPA · GRILLITO

DIRECCION ENRIQUE CAHEN SALABERRY

ARTE PARA TODO PUBLICO

en maravillosos COLORES

CARLOS GARCIA MACSON

ARGENTINA SONO FILM S.A.C.

a SEMANA DE LOCURA!!! Gran Cine SARMIENTO LAVALLE 852 - 35-3338

Y EN LA MEJOR SALA CERCA DE SU CASA

La película que viene de batir todos los récords de espectadores en la ciudad de México!

DOLORES DEL RIO · ELSA AGUIRRE

"CASA DE MUJERES"

LA MAS ANTIGUA PROFESION HUMANA!

en colores

PROHIBIDA 18 AÑOS

HOY estreno ARIZONA EXCLUSIVO

COMU... TEATRO (ENEMIGO ... EL EX...

ALFREDO BARBIERI · SUSA... BRUNETI

CONTRA... TEATRO

SU TEATRO PREFERIDO DE REVISTAS

CORI...

4 M...

"EXISTEN PLATOS UE NOS OBSERVAN"

os, visionarios, con algo de locos como los poetas y tre los cuales está ese magnífico artista que es Fabio que aparecen y desaparecen. Y tienen investigados ya obseso, pero sereno, preciso, apasionado y claro, nos dice:

estupendo "plato volador- desde que es funcio- cilla. Seguramente él

no estamos solos. Acu- os lugares del país don- un OVNI. Y estamos grupos científicos de Chile, Brasil, donde congreso. Mire, el ca- cas en 1962, fue no- Salta. Cinco platos en clara, con claros ves- fueron vistos por la siete personas, gente ueron testigos calificados encia...

usted en particular,

ente: son naves extra- das por seres extra- conformación antropo- sabemos de dónde pro- ser de diversas galaxias. AMENTE, seres que nos es de ahora, sino desde Hay un caso concreto. Hill en Connecticcut estuvieron en una nave: e unos dos metros de alto, grandes que los nues- más fina que se abría muy poco y lo hacía verticalmente. No hubo ni hay dudas. También son auténticos los muchos seres pequeños que se han visto en todo el mundo.

—Concrétenos su pensamiento y su saber.

—Cambie la palabra "saber" por "conocimiento". Sí, ahí va: No hay por qué temer nada. Salvo el caso de 1947, el caso Mantel, el de un aviador que desapareció en la atmósfera por su pretensión de seguir a un OVNI. Ellos quieren comunicarse con nosotros. Está en la Biblia y en los papiros egipcios. Y contrariamente a lo que se piensa, **ellos nos temen a nosotros.** Los que estudiamos todo esto, luchamos contra el sensacionalismo, cuando es simplemente un problema científico. Otro serio problema son los **"macaneadores"**... discúlpeme el término. Yo y todos nosotros, nos remitimos, entre otras cosas, al jesuita, padre Benigno Reina, un gran estudioso. Y, concretamente, esos seres pertenecen a una civilización muy superior a la nuestra. Nosotros no les interesamos; ellos a nosotros, sí.

Así habló el insólito señor Fabio Zerpa. Una redacción atenta y expectante lo escuchó. Este reportaje es "SU" documento. Consignado.

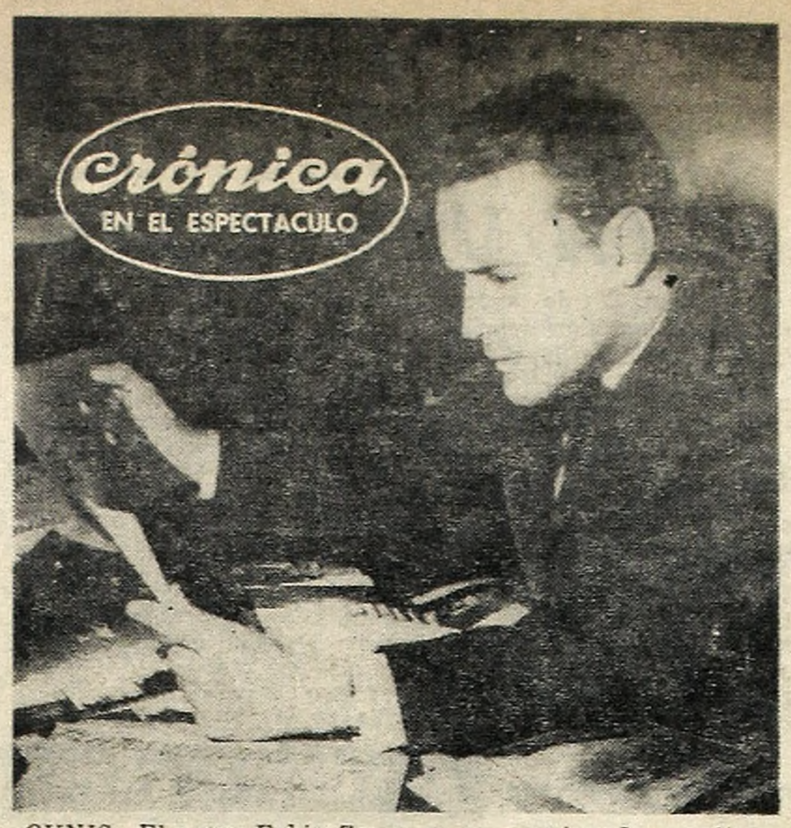

OVNIS: El actor Fabio Zerpa es un apasionado estudioso de los platos voladores. Su archivo particular se ha ido agrandando a través de diez años de constante labor.

'CIRCULARES': DEBUTA GIGLIOLA CINQUETTI

Se halla en plena actividad Gigliola Cinquetti. La joven cantante italiana, ganadora dos veces del famoso Festival de San Remo, comenzó los ensayos para su presentación ante las cámaras del Canal 13. Su primera actuación se concretará el próximo sábado. Gigliola llegará hasta sus admiradores a través de "Sábados Circulares", el long play televisivo conducido por Nicolás "Pipo" Mancera.

REENCUENTRO

ura Renacimiento Films presentará rlador y Paramount— "El romance sta", segundo largometraje de Leo- ador argentino que reveló sus ap- n fílmica con esa buena expresión ica de un niño solo". La gacetilla gó hasta nuestra mesa de trabajo. dictamente en Leonardo Favio. En cino que aún sigue internado en la rcio De Cusatis. Tras serias alter- ise obligaron a ubicarlo en carpa intervenciones del profesor Jorge director cinematográfico se resta- s. Cortos paseos por su habitación eencuentro con su vigor físico. Pa- n se produce ahora su reencuentro Su película "El romance del Ani- ue cuenta con la participación de tel y Mario Vaner, está basada en orge Zuhair (hermano de Favio), n Luján de Cuyo (Mendoza).

Páez Vilaró: Une Candombe y Dibujo

El pintor Jorge Páez Vilaró, después de inaugurar su muestra del Barrio Sur y del Conventillo de Cuarem, presentados en la galería Van Riel, se unirá al espectáculo de tangos, en la Botica del Angel. La cita es para el 5 de junio a las 22.30, siendo completado por los Tamboriles de Cuarem, llegados expresamente de Montevideo. Páez Vilaró realizará apuntes y dibujos de las distintas expresiones candomberas ofrecidas por el conjunto.

"HELLO DOLLY" AHORA EN CINE

HOLLYWOOD, (ANSA). — Walter Matthau será el "partner" de Bárbara Streisand en el filme basado en la comedia musical "Hello Dolly". Matthau, que tiene 46 años de edad, ha visto reconocida en los últimos tiempos su carrera de óptima característica. Ganó, como se sabe, el Oscar para el mejor actor no protagonista, con "No es por plata, sino por dinero". El rodado del filme comenzará dentro de pocas semanas.

¡POR FIN! TRES ESTRENOS NACIONALES EN UNA FECHA

Jueves, día de moda para el público. Y de agotadora labor para el cronista. La cartelera porteña adquiere particular significación por el hecho de que tres estrenos argentinos comenzarán a demandar la atención del público

En el cine Los Angeles, estrenan hoy la producción DASA titulada "Tacuara y Chamorro, pichones de hombre", con la dirección de Catrano Catrani.

En los cines Paramount y Libertador, Leonardo Favio, presentará su última película "El romance del Aniceto y la Francisca".

En el cine Gran Rex se verá la tercera película nacional: "La señora del intendente", dirigida por Armando Bo, con Isabel Sarli y el desaparecido actor Pepe Arias.

En el cine Metro, el famoso sello M.G.M. presenta una nueva aventura del delicioso "Napoleón Solo", Robert Vaughn, con el popular "Illya Kuryakin, David Mc Callum, al amparo del título "El espía del sombrero verde", con dirección de Joseph Sargent. También Columbia confirma el estreno de la producción mexicana con la inolvidable Dolores del Río, titulada "Casa de mujeres", en el cine Arizona. El veterano actor Julián Soler es el director. Y en los cines Gloria y Gran Mitre se conocerá la película "El mundo de los payasos", con el lanzamiento de la pequeña Ana Belén como figura, con nuestro compatriota Luis Dávila como primera figura.

ISABEL SARLI

SEÑORA electo TRABAJA POR USTED

FABRICANDO

- Pre-Pizza con salsa de tomate o con espinacas
- Pan en rebanadas blanco y negro
- Miga para sandwich

electo

Si su proveedor habitual no tiene nuestros productos o Ud. Sr. almacenero, pídalos a: Cnel. Santiago 1544 LANUS OESTE Alt. Pavón 3600 Tel. 241-8288

TEATRO CIRCULAR

ANDRES LIZARRAGA DEBUTA COMO ACTOR • EL EXITO SIGUE DE LA MANO DE O. PACHECO • PEPE SORIANO COMPONE Y EJECUTA

El 15 de este mes, en el teatro de Artes y Ciencias (sala Lavalle). Oscar Ferrigno, como actor, director y escenógrafo, estrenará una pieza de Andrés Lizarraga titulada "Jaime, el destripador". El propio autor será uno de los intérpretes, junto a Juan Carlos Dual, Faviana Gavel, Corrado Corradi y Haydée Da Passano, la hija de María Rosa Gallo. Contrariamente a lo que pueda suponerse, se trata de una comedia reidera con música que va del bolero al tango.

* * *

El éxito de la comedia de Joe Makia "Matrimonio sin cama" en el teatro Empire (cumplió 200 representaciones) ha motivado la renovación del contrato con el primer actor Osvaldo Pacheco en esa sala, contrato que vencía en el curso de este mes. La deliciosa comedia seguirá hasta fines de septiembre No podrá ir más tiempo porque Pacheco ya no podrá demorar más su presentación en el teatro Maipo, la que se producirá en octubre y cubrirá toda la temporada de verano sin interrupción.

* * *

En el Liceo hay alegría. No es para menos. Luisita Vehil y su gente han hecho un éxito con "Las falsas confidencias", de Marivaux. Ya se cumplieron las primeras cincuenta, con la dirección de Esteban Serrador.

Berta Singerman dará mañana a las 18.30, en el Martín Coronado, su segundo recital de los tres programados por dicha sala para la gran intérprete. El último se cumplirá a la misma hora del día 6.

* * *

"El grupo Buenos Aires" ("Los prójimos", de Gorostiza) prepara ya "¿Se acabó la diversión?", que marca el regreso de Juan Carlos Gené como autor. En principio tiene como fecha de estreno el día 15. El propio Gené será intérprete junto a Pepe Soriano; este último es además el autor de la música de las canciones de la obra, las que interpretará acompañándose con guitarra. Será en el teatro ABC.

* * *

"El paraíso de la alegría" tiene una doble significación en el teatro Marconi. Porque además de la alegría del espectáculo, revela la que hay en el teatro por el firme éxito de la temporada. La nueva revista empieza hoy, en funciones continuadas desde las 17.30.

* * *

Mañana, en el IFT, Wilfredo Viladrich disertará sobre el tema "De Fidias a Picasso". Y para el 16 se anuncia un homenaje al dramaturgo Samuel Eichelbaum, recientemente desaparecido.

SALVE AL PAIS!! DESECHANDO EL PESIMISMO!!!

RIA CON ESTA NOTA DE HUMOR POLITICO DEL CINE ARGENTINO!

OSCAR

RADICALES...? SOCIALISTAS...? CONSERVADORES...? COMUNISTAS...? PERONISTAS...? NO

HOY GRAN PREMIERE con la asistencia de las principales figuras políticas del país, invitadas especialmente

Los Señores Invitados Especiales serán ubicados y atendidos personalmente por ISABEL SARLI

SOLO ARGENTINOS FELICES Y CONTENTOS viendo a ISABEL SARLI-PEPE ARIAS-VICTOR BO

La Señora del Intendente (DE OMBU QUEMADO)

con PEPITA MUÑOZ-HECTOR CALCAGNO - SEMILLITA - OSCAR VALICELLI

LA SATIRA MAS ORIGINAL DE TODOS LOS TIEMPOS! Un film de ARMANDO BO

HOY SENSACIONAL ESTRENO CINE TEATRO Gran Rex

NO SE QUEDE ATRAS!! ADQUIERA SUS LOCALIDADES CON ANTICIPACION

PROHIBIDA MENORES 18 AÑOS

FLORES - TEATRO GRAL. BELGRANO - RIO DE LA PLATA - GRAND BOURG - EL NILO - BUEN ORDEN - EL PLATA
LOPE DE VEGA - GRAN LINIERS (Ciudadela) - SAN MARTIN (Avellaneda) - PUEYRREDON (Wilde)
GRAN BELGRANO (Ramos Mejía) - MORON (Morón) - GRAN CASTELAR (Castelar) - SARMIENTO (S. A. de Padua)
PALERMO (Tablada) - BANFIELD (Banfield) - OPERA (Lanús) - ESPAÑOL (L. de Zamora) - MONTE GRANDE (M. Grande)
RIVADAVIA (Quilmes) - SARMIENTO (Villa Ballester) - ATENEO (San Martín) - PARAMOUNT (Caseros)
AVENIDA (V. López) - ASTRO (Martínez) - CALIFORNIA (Beccar) - GRAN DELTA (Tigre) - AMBASSADOR (M. del Plata)

LA CANCION "LA SEÑORA DEL INTENDENTE" HA SIDO GRABADA POR DISCOS PHILIPS

CRONICA TEATRAL

"DANZA LENTA..."

"Danza lenta en el patíbulo", de William Hanley en traducción de Blackie, llenó de público y de esperanzas en el teatro Río Bamba. Las esperanzas son válidas aunque sea un teatro de un casi novel que parece saltar del ensayo a la obra de aliento, con muchas cosas para decir y un limitado oficio para contenerlas en una representación normal. Y se torna entonces frondoso, reiterativo, por momentos asfixiante.

La dirección de Mossian no supo o no pudo aligerar el texto y el tono, aunque su dirección es pulcra y bien intencionada en lo que se propuso aunque se haya equivocado. Muy buena la escenografía de Vanarelli. De notable factura es la interpretación de Walter Vidarte, digna de quien buscase consagrarse de no haberlo estado ya: magnífico. José María Gutiérrez, aún sobreactuado, luciendo su condición de profesional responsable. Menos valioso es el trabajo de Virginia Lago.

"La Real Cacería"

"La real cacería del Sol", una noble producción de M. Simonetti en el teatro Argentino, nos ubica frente a un casi "desconocido" Peter Shaffer, dos actos en traducción de Patricio Canto. Tuvimos que admitir, frente a su grandiosidad escénica, su despliegue, su luz, su vestuario y su movimiento de gesta épica, que simula un redivivo Cecil M. de Mille y su colosos de cartón y papel de colores. Despliegue que permite el lucimiento de Lautaro Murua como director. Y que nos deja con la preocupación de pensar si Lautaro cuidó más la direción que su vacilante interpretación de un "ennoblecido" Pizarro en esta creación de Shaffer de tan extraño como ligero contexto tanto histórico como espiritual. Lautaro actor es un buen recitante de una letra. Muy bien Fernández de Posa y muy correcto Luis Rodrigo. Esforzados la mayoría de los actores. Duilio Marzio no tuvo el vigor necesario que demandaba su Atahualpa

"EL CEPILLO DE..."

"El cepillo de dientes" dos actos de Jorge Díaz, se representa en el teatro Del Globo por los artistas chilenos Carla Cristi y Jaime Celedón. Es un agradable teatro del absurdo. Fino y gracioso. Con un diálogo ponderable por su estructura. Originalmente fue una obra de un acto alargada por el autor. Y ello, sin duda, la debilitó en parte, puesto que en algunos momentos se torna reiterativa. Pero su pulcro contexto, su dimensión humana —aunque no se esté de acuerdo— y la habilidad de su estructura teatral que prácticamente no deja resquicios para la crítica, la hacen grata. Y original. Decisiva influencia tienen los intérpretes, puesto que se trata de llenar la representación con medidos silencios, con "improvisaciones" estudiadas, con frases simuladamente cortadas, con mucho oficio, en suma. Y en tal carácter, Carla Cristi, que es además muy simpática y comunicativa, logra los mejores acentos. Claro que está muy bien secundada por Jaime Celedón, que recita su letra a las mil maravillas, aunque su voz no sea, precisamente, un dechado de impostación. Correcta o al menos adecuada la escenografía de Testa; sobria, basándose mucho en los actores, la dirección de Rubén Benítez.

¿QUE PASA CON EL PERSONAL DE DEPOSITOS?

El Sindicato Obrero de Depósitos, Estaciones y Afines formuló una grave denuncia. En un documento dirigido al ministro de Economía y Trabajo se refirió a los empleadores subcontratistas e integrantes de sociedades simuladas que regentean las operaciones de carga y descarga en playas y estaciones ferroviarias así como en los depósitos en general. Señala el gremio que "tales personeros infringen permanentemente todas las normas del derecho laboral, entre ellas el aguinaldo, vacaciones, salario familiar, horas extras, accidentes, etc., dejando en evidencia una cuantiosa evasión en materia fiscal y previsional y culminando con el falseamiento de las declaraciones testimoniales a que obliga la ley de Moratoria Nº 17.122". Expresan que el gremio "al comprobar fehacientemente las denuncias de sus trabajadores, comprobó las maniobras fraudulentas realizadas en perjuicio directo de los mismos, pues en algunos casos se les obligó, bajo amenazas de despido, a inscribirse como trabajadores independientes. En otros —mediante engaños— se les registró en carácter de tales, abonándoseles la primera cuota como "anzuelo" de una maniobra desleal que ahora los obliga al aporte de millares de pesos comprometidos por una deuda fraguada; en otras circunstancias se aplicó el ilegal procedimiento de registrar a dos o tres operarios —únicamente— de un plantel de 50 ó 60 trabajadores con relación de dependencia".

Sigue diciendo que "al considerar la extensa jurisdicción del gremio en la que actúan gran cantidad de empleadores y que absorbe un muy elevado número de trabajadores, ello permite afirmar la existencia de una evasión millonaria, consumada contra los trabajadores en general y la Caja de Previsión en particular".

La documentación girada a ambos ministerios será complementada a breve plazo con nóminas, actuaciones y antecedentes referidos a las patronales fraudulentas, a efectos de promover las sanciones previstas en la ley de Moratoria Provisional y también en el Código Penal. Con ese fin hace un llamado al gremio para que denuncie las situaciones irregulares, pues el sindicato quiere extirpar de raíz a todos aquellos que hicieron una norma del fraude y del despojo.

Paralelamente a estas gestiones, la comisión directiva de SODEA, está realizando una serie de trámites ante los poderes públicos a fin de cristalizar un viejo anhelo de los trabajadores de la actividad, mediante la sanción de una ley que reglamente el régimen laboral adecuado a estas tareas, e instituya el Registro Unico de Contratistas, el documento habilitante de trabajo, y la creación de la bolsa de trabajo.

SE DISTRIBUYERON CARGOS EN LA CGT

En la jornada de ayer se integraron las distintas secretarías de la central obrera. Las deliberaciones de la Comisión que está a cargo de la CGT se realizaron por la mañana y por la tarde y en el transcurso de la misma quedaron constituidos los distintos cuerpos de conducción. Asimismo, el cuerpo consideró la declaración que se dará a conocer analizando tanto la situación general como la interna de la CGT en sus aspectos económicos.

● *Los Cargos*

Durante la reunión de la víspera se integraron de la siguiente manera las distintas secretarías:

General: Benito Bruzzone (comercio, independientes); Amancio Paffundi (personal civil, independientes); Agustín Cuello (telefónicos, 62 de Pie) y José Notaro (metalúrgico, 62). **Hacienda:** Carlos Cabrera (mineros, 62 de Pie); Hipólito Ciocco (empleados textiles, independientes); Alfonso Millán (empleados de vidrio, independientes); Alberto Rampelberg (recibidores de granos no alineado) **Gremial Interior:** Otto Jalace (Sanidad, 62 de Pie); Pedro Agostini (textil, 62 de Pie); José L. Luján, (vidrio, 62); Carlos Rodríguez (barracas de lana, 62). **Previsión Social:** Albino Dorato (Peluqueros, 62); Eber Urruti, (plásticos, 62); Perfecto Barcia (Casas de Renta, Independientes); Antonio Vitale (ATE, 62 de Pie). **Prensa:** Marcos Almozny (viajantes, independientes); Héctor López (Turf, 62); Enrique Mico (Vestido, 62 de Pie) y Vicente Roqué (Molineros, 62).

● *La Declaración*

Con relación a la declaración que dará a conocer la Comisión Provisional, se ha constituido una comisión integrada por Bruzzone, Cuello, Micó y Notaro, quienes mañana darían a conocer el documento. Se anticipó que habría entendimiento general sobre el tono del mismo y su contenido. La Comisión volverá a reunirse mañana a las 9 horas.

● *Actitud Oficial*

Con respecto a la actitud oficial en torno de la CGT, subsiste la expectativa. El ministro de Economía y Trabajo expresó ayer por la mañana a los periodistas que ese organismo no tiene posición tomada y que tampoco sería tratado en la reunión de gabinete de la tarde.

● *Cuestionan la Misión*

La Acción Revolucionaria Anticomunista ha dirigido una nota al ministro de Economía y Trabajo, doctor Adalbet Krieger Vasena, suscripta por su presidente, señor Angel Zarza, y de su secretario, señor José Antonio Sollazzo, con respecto a la representación argentina en el congreso de la Organización Internacional del Trabajo, a realizarse en Ginebra.

La mencionada entidad cuestiona la representación obrera, sosteniendo que "los actuales dirigentes de la CGT no son la representación auténtica de la masa obrera del país". Agrega que "se reitera el error de conferir representación de esa entidad asignándole la exclusividad representativa de los trabajadores de la República".

crónica GREMIAL

PETROLEROS: NO LES PAGAN Y LOS DEJAN CESANTES

Empleados de la proveeduría de la Federación de Sindicatos Unidos Petroleros del Estado, de Ensenada, concurrieron a CRONICA con el objeto de formular una seria denuncia. Manifestaron que dicha federación no solo les adeuda una retroactividad de varios meses, sino que ahora acaba de despedirlos. En total, son siete los afectados por la medida.

También señalaron que la Dirección General de Asociaciones Profesionales reveló, oportunamente, "el carácter netamente comercial de la patronal", en este caso la proveeduría, y entendió que "corresponde a la Asociación Empleados de Comercio de La Plata ejercer la representación gremial del personal (obreros y empleados) que trabajan en ese establecimiento del SUPE.

En consecuencia, dicho personal reclamó la aplicación del convenio colectivo de trabajo que rige para los empleados de comercio, que establece un sueldo básico de 21.840 pesos (el que les abona la federación es de 15.800 pesos). La entidad no aceptó el reclamo —nos dijeron nuestros visitantes— y además nos deja cesantes.

● *Municipales: Lista Azul*

La Lista Azul, que actúa en la Unión Obreros y Empleados Municipales, ha convocado para mañana a las 19.30 a una asamblea general de afiliados a ese sector durante la cual se analizará la marcha de la conducción en el gremio. La misma se realizará en Yatay 129.

Más Despidos de Metalúrgicos; Alerta Sobre Maniobras en Monte Chingolo

El personal, obrero y empleado, de Metalúrgica Tandil, ubicada en Monte Chingolo, perteneciente a la empresa IKA, que desde hace más de sesenta días se encuentra suspendido en sus tareas y la planta fabril citada totalmente inactiva, ha sido objeto de una nueva medida empresaria: el despido que afecta a la totalidad del mencionado personal —aproximadamente unas 550 personas.

Pese a las reiteradas gestiones de la Unión Obrera Metalúrgica, seccional Avellaneda —informó el gremio— "no fue posible encontrar comprensión y sensibilidad en la patronal la que ha seguido adelante en sus planes de restar para la economía nacional una fuente de trabajo tan importante como es el establecimiento citado en primer término. La medida empresaria agrava más aún el ya grave problema social existente como consecuencia de la reseción industrial que en forma paulatina va aumentando en magnitud con su secuela de desocupación, miseria, hambre y desesperación. Estas medidas empresarias, sin razón ni aparente y menos aún reales que las justifique, son de neto corte subversivo pues atentan contra la paz social y en perjuicio de la normalidad laboral".

La comisión directiva de la seccional Avellaneda, a los efectos de considerar la gravísima situación creada, realizará hoy a las 18, en Ameghino 1060, Avellaneda, una asamblea general del personal despedido.

● *"CIDASA"*

Con motivo de una solicitada publicada por la empresa Kaiser Argentina, mediante la cual comunica al personal de la empresa CIDASA (ex Siam Automotores) de Monte Chingolo, sobre los lugares en que abonaran los correspondientes pre-avisos por el despido de que fueron objeto, el cuerpo de delegados y la comisión interna alertan a dicho personal para que no se preste a esta nueva maniobra de la citada empresa que pretende quebrantar la unidad que hasta este momento ha observado y que se ha visto fortificada luego de la última asamblea realizada.

Cabe recordar que la planta fabril de CIDASA, se encuentra inactiva, por decisión empresaria, desde hace más de noventa días y que su personal, alrededor de 4.500 trabajadores, despedidos. Esta inactividad afecta también a una gran cantidad de empresas proveedoras y a su personal, creando así un grave problema social que aún no ha sido resuelto.

QUIMICOS: PIDEN SEA TRATADO EL NUEVO CONVENIO

La Federación Argentina de Industrias Químicas y Afines informó que el 30 del corriente y el 15 de julio, vencen las convenciones colectivas de trabajo para la Industria Química y la Industria de Placas y Acumuladores respectivamente.

Asimismo tienen de inconstitucional a la ley Nº 17.224, que prorroga las convenciones colectivas hasta diciembre de 1968, por cuanto viola el art. 14 de la Constitución Nacional y agregan que el aumento del 17 por ciento, decretado por el gobierno, no contempla las necesidades reales de los trabajadores.

Debido a los motivos argumentados, la entidad ha solicitado la convocatoria de la Comisión Paritaria, a fin de iniciar las tratativas de los nuevos petitorios presentados en la Secretaría de Trabajo.

SUSPENDIERON A 250 TEXTILES EN LOMAS

El consejo ejecutivo de la seccional Lomas de Zamora de la Asociación Obrera Textil cursó telegramas al Presidente de la República y al gobernador de la provincia solicitando audiencia a fin de plantear la grave situación creada al personal del establecimiento Algodonera Lomas (250 trabajadores en total), arbitrariamente suspendidos por el término de treinta días.

● *Cierre Definitivo*

Este hecho, de por sí angustioso para los trabajadores, dice el gremio, se torna desesperante frente a la constante amenaza empresaria del cierre definitivo de dicha planta industrial. Ante esta circunstancia de los dirigentes gremiales de la zona han considerado oportuno, antes de asumir cualquier otra actitud, elevar el problema a conocimiento de las autoridades superiores del gobierno nacional y provincial a fin de impedir se concrete la medida que constituye condenar al hambre a 250 familias de trabajadores que reclaman con justicia el sagrado derecho de trabajar.

● *Encuestadores*

El Sindicato Unico de la Publicidad informó que ha solicitado a la Secretaría de Trabajo la constitución de una comisión paritaria con el objeto de discutir las condiciones de trabajo de los encuestadores que se desempeñan en las empresas y departamentos de investigación de mercados. A efectos de discutir el anteproyecto de convenio de los encuestadores, se ha convocado a una reunión de los mismos para mañana a las 20 en la sede del sindicato, Río de Janeiro 382.

TELEVISOR WESTFIELD
PANTALLA GIGANTE
DE 59 CENTIMETROS
ULTIMO MODELO DE LUJO
A SOLA FIRMA SIN ANTICIPOS
SIN CUOTAS AGUINALDOS
EN 30 MESES DE $ 1.200 - TOTAL $ 36.000

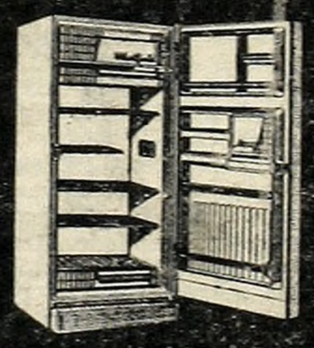

HELADERA WESTFIELD
DE 10 PIES DE CAPACIDAD
EQUIPO BLINDADO SILENCIOSO
A SOLA FIRMA SIN ANTICIPOS
SIN CUOTAS AGUINALDOS
EN 30 MESES DE $ 1.200
PRECIO TOTAL $ 36.000

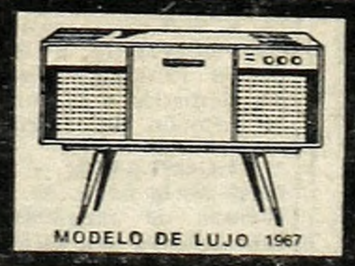

STEREO COMBINADO WESTFIELD
COMBINADO ESTEREOFONICO
CON CAMBIADOR WINCO
A SOLA FIRMA SIN ANTICIPOS
SIN CUOTAS AGUINALDOS
EN 25 MESES DE $1.000 - TOTAL $25.000

LAVARROPAS WESTFIELD
SEMI - AUTOMATICO TOTALMENTE ENLOZADO
POTENTE MOTOR DE 1/4 H.P. GARANTIA 2 AÑOS
LAVA ENJUAGA Y SECA 4 Kg. DE ROPA
A SOLA FIRMA SIN ANTICIPOS
EN 20 MESES DE $ 700 - TOTAL $ 14.000

HECTOR AMADO S. A.
FABRICANTES Y DISTRIBUIDORES DE LOS ARTICULOS WESTFIELD
CAPITAL $ 300.000.000.00 m/n.
SALTA 865 - LANUS ESTE
TEL. 241-1350 - 1691 - 2054 - 2337 - 2907

URUGUAY-BRASIL DAN COMIENZO A LA RUEDA FINAL

Argentina Juega Mañana con EE.UU.

MONTEVIDEO, 31 (De nuestro enviado especial). — Se ha revelado la gran incógnita; en efecto, en las últimas horas de la tarde de hoy, se procedió a confeccionar el programa de la serie final del Campeonato Mundial de Básquetbol que se viene disputando aquí, en el Uruguay

Después que la Federación Uruguaya eligió a su primer contrincante (Brasil), derecho que le está reservado por ser el país organizador, el congreso de la Federación Internacional procedió a realizar el sorteo correspondiente.

A nuestro país le ha tocado comenzar nada menos que con Estados Unidos, uno de los equipos más fuertes del torneo, por mucho que todos, en rigor, lo son. Porque ahora todos y cada uno de los partidos serán duros, difíciles. Lo hecho hasta aquí, es valioso e importante. Pero mucho más debe serlo a partir del viernes, porque cada encuentro será una final y cada rival un campeón en potencia.

La confrontación con Rusia, ya lo dijimos ayer, no fue una derrota. Más bien, sirvió para mostrar que Argentina puede hacer mucho más de lo que se espera. Porque jugó bien, y pese a las cifras —engañadoras— tuvo en jaque a los "rojos" abedules como nadie lo hizo hasta ahora.

● *El Programa*

El programa definitivo de las series finales, para que vayan "palpitando" la cosa, es éste:

1º de junio, Brasil-Uruguay; 2 de junio, Estados Unidos-**Argentina** y Polonia-URSS; 3 de junio, Brasil-URSS y Uruguay-**Argentina**; 4 de junio, Polonia-Yugoslavia y Uruguay-Estados Unidos; 5 de junio, URSS-**Argentina** y Brasil-Yugoslavia; 6 de junio, Brasil-Polonia y Estados Unidos-URSS; 7 de junio, Yugoslavia-**Argentina** y Uruguay-URSS; 8 de junio, **Argentina**-Polonia y Yugoslavia-Estados Unidos; 9 de junio, Estados Unidos-Polonia y Yugoslavia-Uruguay; 10 de junio, **Argentina**-Brasil y Uruguay-Polonia; y 11 de junio, Yugoslavia-URSS y Estados Unidos-Brasil.

● *Gran Partido*

De acuerdo con esto, mañana por la noche, en el estadio "circular" donde se jugaran todos los partidos, se enfrentarán Uruguay y Brasil. Luego de la ceremonia de rigor en la que desfilarán todas las delegaciones participantes, librando de esa manera el nuevo estadio montevideano.

El bi-campeón mundial, que viene ratificando su capacidad con victorias que no dejan lugar a dudas, será un adversario dificilísimo para los uruguayos que hacen su debut en el torneo y que pese a su fácil triunfo ante Japón en una práctica, no deja de ser una incógnita. Es indudable que los celestes tendrán que jugar mucho para superar a estos brasileños que han llegado aquí con la aspiración de sumar una corona más para su país. Habrá emoción, y brillantez. Y una pauta para tomar como guía. Veremos...

Mientras aquí, en Montevideo todo es expectación ante el comienzo de la rueda final, las representaciones que han quedado fuera de ella se aprestan a viajar a nuestro país para iniciar el sábado la rueda "Consuelo".

crónica EN EL MUNDIAL DE BASQUETBOL

(DE NUESTRO ENVIADO ESPECIAL "VILLITA")

El misionero "Finito" Ghermann fue la gran figura de Argentina en el partido frente a Rusia. Bajo el aro ganó muchos rebotes y logró buenos dobles como éste que trata de evitar el soviético Sakandelidze.

MAÑANA SE PRESENTA EN BAHIA BLANCA EL "INTOCABLE" LOCCHE

La presentación de Nicolino Locche en Bahía Blanca ha convulsionado el ambiente pugilístico de la ciudad. Es que el "intocable" es algo así como un ser del otro mundo para quienes siguen desde lejos su fabulosa campaña y el solo pensar en verlo en acción ha movido a la opinión deportiva local, que se apresta a concurrir mañana al Salón de los Deportes de la capital sureña a presenciar su pelea con el santafesino Adán Gómez, a quien ya batiera en una ocasión en el cuadrilátero del club Unión Sin duda alguna la presentación de Locche es un acontecimiento importante que marcara un hito en B. Blanca.

● *¿Chirino, Nuevo Campeón?*

En su reunión de mañana, la Federación Argentina de Box deberá resolver con respecto a la renuncia que Jorge Fernández ha hecho de la posesión del título argentino de la categoría mediano juniors.

Cabe destacar que en razón de haberse homologado previamente el desafío que por dicho título efectuara el pugil Jose Chirino, seguramente se adoptará el temperamento de citarlo a Chirino y, si registra el peso oficial exigido para la categoría se lo proclamará campeón.

● *En Córdoba*

Por su parte, en el ring del Córdoba Sporting Club habrá una interesante pelea entre el puntano Alberto Massi y el platense Antonio Aguilar, de la categoría mediano. Ambos —por rara coincidencia— son vencedores del actual campeón argentino de la división, Carlos Monzón, y esa circunstancia aviva el interés por este combate.

● *En Tres Arroyos*

También en Tres Arroyos, mañana habrá boxeo. En una velada atrayente, se medirán en el cuadrilátero del club Huracán, los fuertes pegadores de la categoría mediano Carlos Salinas y Ramón Rocha, campeón rosarino de la categoría medio mediano. La pelea, concertada a 10 vueltas, puede alcanzar proyecciones de interés.

● *En Comodoro*

Yendo más lejos aún en Comodoro Rivadavia, el sábado próximo se llevará a cabo una interesante reunión pugilística con promesa de K. O. Estarán frente a frente Ubaldino Escobar y Tito del Barco, dos hombres que pegan fuerte y no le quitan el bulto a los golpes.

Libertadores: Universitario Ganó en Lima

LIMA, Perú, 1º (EFE) — El campeón peruano Universitario de Deportes apabulló a Colo Colo, de Chile, y lo venció por 3 goles a 0, en match por las semifinales de la copa Libertadores de América. Casaretto consiguió el primer gol a los 25 minutos del primer tiempo. En la segunda etapa el medio volante Cruzado entró sorteando rivales y aumentó a dos, a los 5 minutos A los 15 el puntero Lobatón sorteó a cuatro rivales, incluyendo al arquero, y entregó a Casaretto, que marcó el tercero y último gol. Universitario fue superior en todo el partido. El arquero Correa, inclusive, atajó un tiro penal.

VACANTES

PARA HOMBRES MAYORES DE 22 AÑOS

Otorgamos concesiones para la venta de pan, leche y afines a domicilio.
Facilitamos jardinera y caballo. Garantizamos ganancia mínima mensual.
Presentarse de 8 a 12 hs. con certificados de trabajos HOY y días subsiguientes en:

LARRAZABAL 475 — Capital
CANALEJAS 738 — Capital
JURAMENTO 4740 — Capital
Avda. SAN MARTIN 8080 — San Martín

EL QUIEN ES QUIEN

MONTEVIDEO, 31 (Enviado especial). — Se han completado las zonas en las tres subsedes del V Campeonato Mundial. Estados Unidos, Rusia y Brasil, han sido los coronados. Detrás de ellos, respectivamente, se clasificaron: en Mercedes, la selección de Yugoslavia; en Montevideo, el equipo argentino; y en Salto, la selección polaca Con estos conjuntos, y el agregado de Uruguay, comenzará a disputarse la rueda final, a partir de mañana.

Es el momento de pasar revista técnica a la fisonomía de los siete protagonistas estelares, que lo serán en el fastuoso escenario del "cilindro" montevideano.

ESTADOS UNIDOS. — Un equipo que no ha llegado a convencer, pero que visiblemente está guardando tela. Frente a Yugoslavia, su cuco mayor expuso la mayor diversidad de recursos, adecuados a una graduación de esfuerzo. En ciertos aspectos, los técnicos coinciden en que los yanquis han jugado un poco al quedo, sin esconder, pero tampoco sin extremar la exposición de cualidades. De todos modos, en la inevitable relación EE.UU.-URSS los norteamericanos no evidenciaron la superación experimentada en los soviéticos, aunque igualmente aparecen como los mejores dotados (junto con Brasil) para perturbar el esquema de marca a presión y escape rápido y tenaz que caracteriza a los eternos rivales En el ranking, Estados Unidos es de los llamados a discutir con vehemencia la posición del cetro máximo.

YUGOSLAVIA. — Cuando llegó al final de la zona, se le plantearon problemas de importancia. Sometido a una estricta marcación, se le vio achicarse en rendimiento. También hay coincidencia en que los servicios no parecieron preocuparse por el resultado, que no tenía mayor importancia para la clasificación. Si es real, el esquema no es muy deportivo, pero en la dimensión de las chances finales ahora se practica cualquier tipo de especulación. La fuerza yugoslava es proverbial aunque no se haya manifestado en esta emergencia, sobre todo en aquellos pasajes en que era vital recuperar la pelota. Un poco a la que te criaste fue el juego en la definición de la zona, lo cual sirve, de todas maneras, para abrir una nueva incógnita respecto a su exacta chance final.

RUSIA. — La presencia del ballet ruso en Montevideo, permite declarar que el conjunto soviético es el "Beriodzka" del campeonato. Una máquina atlética y una aplanadora contundente. Para los que seguimos el campeonato en Montevideo. Rusia es el candidato mayor. Esperamos "tocar" con nuestros ojos a EE.UU: para saber si los yanquis le mojarán, o no, la oreja, en la pretensión de adueñarse del título. Los hemos analizado profundamente, creemos que si se le resiste en parte la marca a presión que los caracteriza, puede creárseles problemas coordinativos, pero indudablemente, el fuerte soviético no es el 'amase" de pelota, sino el dominio de los caminos que conducen prácticamente al gol.

ARGENTINA. — Está llamada a dar sorpresas. El equipo, ya lo hemos definido categóricamente en anteriores notas, posee una dinámica espiritual que salva parte del déficit técnico, derivado de la falta de una selección más exhaustiva y una preparación más profunda, por las causas conocidas. Tímido ante Japón, y muy nervioso, fue vibrante y corajudo ante Perú, para llegar a su mejor nivel en diez minutos iniciales ante Rusia. Este proceso de ascenso es el que permite abrigar algunas esperanzas respecto a su mejor ubicación en el ranking mundial. Todo está en que aguante físicamente, y esto es un enigma.

BRASIL. — Bastante conocido de todos nosotros es el quinteto básico del bicampeón: Amaury, Menón, Jatir Mosquito y Ubiratain. La falta de Wlamir ha sido salvada con Mosquito, lo cual nos induce a suponer déficit. Pero, en general, Brasil señala un perfeccionamiento en marcación, que antes no era fuerte, o todo lo fuerte que era necesario, en el plantel. Media distancia, circulación plástica y efectiva, tanto como marca individual esmerada, conforman las virtudes salientes del conjunto brasileño. Es curioso: pero, mientras argentinos y uruguayos piensan que éste será el rival clave para determinar sus propias promociones en la tabla final, todos sus elementos coinciden en ver a Brasil como "el caballito del pueblo" en orden a las mayores preocupaciones que pueden encontrar en sus caminos paralelos. Estados Unidos, Rusia y aún Yugoslavia.

POLONIA. — Están encerrados detrás de la cortina de la violencia. Son jugadores fuertes, que "dan" y no se quejan si "reciben". Muy veloces, eso sí, como también tranquilos y parsimoniosos. Jugaron, a instantes, como reservando fuerzas. Asegurada la clasificación, no vacilaron en emplear su contingente de reserva. El director técnico de Uruguay, pudiendo elegir rival, señalaba a Polonia (La dirección financiera pensaba más en Yugoslavia...), lo cual indica que los expertos orientales han considerado a los polacos como el conjunto más endeble entre los europeos que llegaron a la rueda final.

URUGUAY. — Todavía en ablandamiento, no se sabe qué velocidad adquirirá. Las impresiones recogidas dan una reducida dimensión de su aptitud. Vuelve a hablarse de "garra", antes que de calidad. En los partidos previos ante rivales fuertes, no les ha ido muy bien. Les ganó Rusia y en Bahía Blanca, cuando era aún incipiente la fuerza argentina, nuestro seleccionado les aplicó el parate un par de veces. Estos mismos contrastes son los que limitan el optimismo local. Pero, por supuesto, que piensan ganar un par de partiditos para entrar decorosamente en el marcador.

GOTTIFREDI CAYO, PERO GANO A DIAZ

Anoche en el Luna Park, Omar Gottifredi, 61,200 kilos, se impuso en fallo dividido, un jurado votó empate, al correntino Juan Mario Díaz, 60,700 kilos, en pelea de mucho despliegue pero de pocos golpes,

PRIMER ROUND: Tras un instante de estudio, ambos pugilistas se ubicaron en su respectivo esquema de trabajo. Mientras Gottifredi buscó golpear la cara de su rival, éste procuró atacar la línea baja.

SEGUNDO ROUND: Tampoco pasó nada importante en esta vuelta. Muy cerradas ambas guardias, bloquearon casi todos los envíos.

TERCER ROUND: Hacia el minuto y medio, Gottifredi lanzó un buen directo de derecha y quedó pagando para el contragolpe de Díaz. Este colocó en seguida un cross de izquierda que lanzó a su rival al tapiz Se levantó inmediatamente muy bien recuperado, pero recibió la cuenta de 8.

CUARTO ROUND: Solo unos cuantos jabs a la cara de Díaz y la respuesta de éste en cross, que nunca llegó.

QUINTO ROUND: Demasiado respeto por la pegada de su rival en ambos. Gottifredi insistió en su jab de izquierda

SEXTO ROUND: Gottifredi colocó varios directos de izquierda. Díaz es advertido para que levante la cabeza, demasiado peligrosa.

SEPTIMO ROUND: Solo se anotaron en esta vuelta, por cada lado, violentas izquierdas en gancho. Los pugilistas lanzaron muchos golpes, pero todos murieron en los brazos de su adversario.

OCTAVO ROUND: Otra vuelta sin golpes efectivos. Repitió Gottifredi su izquierda en jab, que Díaz no acierta a detener La acción fue permanente, pero los golpes no llegaron.

NOVENO ROUND: Gottifredi ha abandonado su prestancia de pegador conformándose con entrar su izquierda en jabs y directos, frecuentes pero sin fuerza. Díaz, algo desorientado, buscó afanosamente colocar sus violentos golpes, que solo hirieron el aire

DECIMO ROUND: Continuó Gottifredi acumulando puntos con débiles golpes a la cara, en tanto que Díaz procuraba dar un final repentino a la pelea, sin conseguirlo. Hacia el final entró una violenta izquierda a la cara, que Gottifredi asimiló bien.

La Lluvia Obligó a una Espera de Veinticuatro Horas

EL AGUA DESBORDO LA COPA: RIVER Y RACING, RECIEN HOY

La persistente precipitación pluvial que cayó durante toda la jornada de ayer, obligó a la postergación del partido que debían disputar anoche en Núñez, por la Copa Libertadores de América, los equipos de River Plate y Racing. Desde las primeras horas de la tarde, los directivos de ambas instituciones trataron de ponerse de acuerdo para suspender el cotejo, vista las condiciones desfavorables del tiempo. El inconveniente que existía, era que, reglamentariamente, el único autorizado para ello es el árbitro, a la misma hora de iniciarse el cotejo.

Por esa razón, directivos de River y Racing anduvieron a la búsqueda del señor Valentín Suárez, que además de presidente de la AFA es representante de la Confederación Sudamericana de Fútbol en nuestro país. Recién a las 17 horas lograron localizarlo y tras de exponerle el problema, llegaron a un acuerdo en suspenderlo para esta noche a la misma hora y en el mismo escenario. Es indudable que la decisión se tomó teniendo en cuenta que tanto River como Racing, deben viajar a principio de semana para jugar en Chile y Lima respectivamente para enfrentar a Colo Colo y Universitario, estando de por medio el partido oficial que ambos deben solventar ante Unión y Argentinos Juniors. De esa manera, no había otra alternativa que jugarlo esta noche. El problema puede presentarse si por esas cosas de la naturaleza, llegara a seguir lloviendo y no pudiera disputarse tampoco hoy. Pero ya es adelantarse demasiado.

Lo real y cierto es que, de acuerdo con lo dispuesto ayer, esta noche a las 20.45, se medirán por las primeras semifinales de la dilatada Copa Libertadores de América los equipos de River y Racing, en un cotejo que ha tenido la virtud de apasionar a los aficionados que seguramente intuyen que por lo que se juega y lo que representa para ambos, el partido tiene que resultar extraordinario.

De acuerdo con lo trascendido, la alineación de los equipos sería la siguiente:

RIVER PLATE: Carrizo; Guzmán y Matosas; Sáinz, Zywica y Dominici; Cubilla, Sarnari, Daniel Onega, Solari y Mas. A. S.: Gatti. D.T.: Juan Carlos Lorenzo.

RACING: Cejas: Perfumo y Díaz; Martín, Mori y Basile; Raffo, Rulli, Cárdenas, Rodríguez y Maschio. A.S.: Carrizo. D. T.: Juan José Pizzuti.

Si la cancha está en condiciones, como preliminar jugarán la tercera de River y la primera B de Defensores de Belgrano.

AVALOS Y PIAZZA: UN TESTIMONIO PARA EL "CASO VLADAS DOUKSAS"

En el partido jugado por Lanús y Colón en Santa Fe, dos domingos atrás, ocurrió un accidente. El delantero Douksas recibió un golpe que le produjo un principio de conmoción cerebral. Los diarios de Santa Fe y Rosario describieron los hechos, culpando al arquero de Lanús, Piazza, de haber golpeado intencionadamente al forward uruguayo. Colón dio un comunicado en el que responsabilizaba de lo ocurrido a Piazza y al árbitro del encuentro, Bossolino. Lanús envió un telegrama a los dirigentes de Colón rechazando los cargos realizados a su jugador, y ahora será el Tribunal de Penas de la AFA quien, mediante el informe del juez, determine la veracidad de lo ocurrido. En tanto, CRONICA quiso tener la versión de dos de los principales protagonistas

Piazza: Pasó en el segundo tiempo. Colón nos ganaba una a cero, cuando vino un centro a media altura desde mi derecha. Douksas se tiró en media palomita a cabecear y yo fuí hacia adelante. Como noté que no llegaba a poder tomar la pelota, quise alejarla con los puños. Le pegué a la pelota, quien diga otra cosa, miente. Fíjese que todo ocurrió en el area chica y "el fútbol" cayó fuera del área grande ¿Usted cree que si yo le hubiera pegado a Douksas, lo podría haber mandado tan lejos?

Avalos: Lo de Piazza está bien aclarado. Esto que le voy a decir no tiene nada que ver con lo anterior, pero ya que la gente de Colón ha utilizado la desgracia de Douksas para acusarnos sin ninguna consideración, es necesario aclarar que el médico de ellos pidió en seguida una camilla para sacarlo de la cancha. Como se perdieron muchos minutos y no la traían, uno de los ayudantes —sin atender las protestas del médico— lo cargó al hombro y se lo llevó corriendo. Me acuerdo que comenté que eso era una barbaridad. La cabeza se le movía de un lado al otro, golpeando en el cuerpo de quien lo alzaba. ¿Alguien en Santa Fe se acordó de eso, cuando nos acusaron casi de haberlo matado? Y el presidente de Colón, ¿por qué no aclaró en el comunicado que, después del accidente, bajó de las plateas y le dijo a Mareque que empezaran a pegar, tal como lo escucharon nuestros compañeros de reserva? ¡Llegaron a decir que uno de nosotros le había pegado una patada a Douksas, cando estaba en el suelo! ¡Por favor!, ¿qué creen que somos para hacer eso?

Piazza: Claro, no habría que tener sentimientos para tomar una actitud así. Mire, todos y yo especialmente, deseamos que Douksas se restablezca completamente. Y lo más rápido posible. Quizá seamos más sinceros, al decir esto, que quienes usaron la desgracia de él acusándonos al árbitro y a mí, quién sabe con que motivo o para ocultar qué problemas que tengan en su ciudad...

Esta ha sido la palabra de una de las partes interesadas. CRONICA quiso tomarla, sin hacer comentario alguno.

Avalos y Piazza, dos hombres de Lanús que hablan claro sobre el "caso Douksas".

LOS "MILLONARIOS" JUGARAN CON UNION EL LUNES, POR EL CAMPEONATO METROPOLITANO

En vista de la suspensión del partido River - Racing, correspondiente a la Copa Libertadores de América, al que la lluvia le jugó una mala pasada, ha sido necesario también, modificar la fecha en que los "Millonarios", debían jugar el viernes por el Campeonato Metropolitano.

Como River-Racing se jugará hoy jueves y a fin de impedir que la gente de Núñez juegue otro partido al día siguiente, se ha resuelto que el correspondiente al campeonato se juegue el próximo lunes a las 20 y 30.

● Nuevo Horario

Tal como se resolvió para la primera privilegiada, se ha dispuesto ahora, que los partidos de las primeras B, C y Aficionados, se inicien desde el próximo sábado, a las 14 y 45.

● Nuevas Fechas

El partido del campeonato de Primera "B", que debió jugarse ayer, entre Almirante Brown y Nueva Chicago, sufrió nueva postergación a causa del mal tiempo. Se realizará el miércoles próximo a las 14 y 45, en la cancha de Deportivo Morón. Otro suspendido, éste de Aficionados, Tristán Suárez-Villa San Carlos, se llevará a cabo una vez que haya terminado la primera rueda de ese campeonato.

● AFA, Advierte

En una advertencia a la AFA, se recuerda a los clubes y árbitros la vigencia del artículo 204 del reglamento, que determina que el cuarto de los árbitros y jueces, durante los partidos, está vedado a dirigentes, socios, entrenadores, masajistas y funcionarios de la Asociación sea cual fuere la función que invistan. Asimismo les recuerda que ningún dirigente o funcionario puede hacer objeciones a los árbitros o jueces, o emitir conceptos ante ellos durante el partido o descanso del mismo.

● Tigre

Ayer llegó al país el presidenee del club paraguayo "Rubio Niú" cuarto en el campeonato guaraní, señor Secundino Méndez, el que esta tarde será agasajado con un almuerzo por las autoridades del club Tigre.

Y hablando de Tigre, se informa que ya están en venta (con gran demanda, pues se han vendido 1500), los pasajes para trasladarse a Campana el próximo sábado

● Intransferibles

Con motivo de declaraciones que hacen aparecer a jugadores de Lanús, como tácitamente transferidos, dicha institución ha hecho saber que tanto Silva como Acosta, son elementos intransferibles.

Portugal, Favorito Para su Partido de Hoy con Suecia

ESTOCOLMO, Suecia, 31 (Reuter). — Portugal es considerado favorito para el partido de mañana contra Suecia por la Copa del Campeonato Europeo, a pesar de que debe lamentar ausencias en su alineación.

"Algunos de nuestros mejores jugadores han quedado fuera del equipo esta vez y los que juegan están cansados después de finalizada nuestra temporada de fútbol y de una gira por Estados Unidos", manifestó el presidente de la delegación

No obstante, dos factores favorecen a Portugal: los suecos han dejado fuera del equipo al puntero Inge Danielsson, quien dio la victoria a su país el año pasado. Además, el tiempo es cálido, en contraste con el último enfrentamiento,

PARA CANCHAS
Novedoso Artículo de Fácil Venta
CANNING 130

ESPAÑA VENCIO A TURQUIA: 2 A 0

BILBAO, 31 (Associated Press). — España venció hoy a Turquía por 2-0 en su segundo partido de clasificación del torneo europeo de fútbol por la Copa de las Naciones. El encuentro se jugó en el estadio San Mames, ante unos 50.000 espectadores.

El centro delantero Grosso y el extremo izquierdo Gento anotaron los goles, ambos en el segundo tiempo.

España, con más velocidad que técnica, sometió a los turcos a un continuo asedio, pero sus delanteros se demoraron y malograron seis inmejorables oportunidades

Los españoles, que vencieron a Rusia 2-1 para ganar el segundo campeonato europeo en 1964, enfrentarán ahora a Checoslovaquia el 1º y el 22 de octubre, para definir el primer puesto en el grupo y pasar a la siguiente rueda de clasificación.

Turquía: Alí; Sukru y Talat; Yilmaz, Fehmi y Ayhan; Seref, Ergun, Ogun, Feyzi y Faruk.

España: Iribar; Sanchís y Gallego; Reija, Paquito y Glaria; Ufarte, Adelardo, Grosso, José María y Gento.

así es BOCA
La Mejor Revista Para la Mejor Hinchada
Lea esta semana:
MARZOLINI HACE SUS PRIMERAS ARMAS EN EL CINE
●
COMENZO A CONSTRUIRSE LA MONUMENTAL CONFITERIA DE LA CIUDAD DEPORTIVA
●
DICEN QUE DICEN...
●
NUEVA DESILUSION FRENTE A ARGENTINOS JUNIORS
●
¿USTED LO SABIA?
EDICION DE 24 PAGINAS — $ 40

fútbol
PELOTA TESTAI
Nº 5, lisa o bicolor a ..... $ 1.190
Mod. italiano, cuadrado o pentagonal, desde ..... $ 2.590
BOTIN 3 BANDAS forrado. Tapones de goma ..... $ 1.990
BOTIN "SPORTLANDIA" 3 bandas, tobilleras acolchada ..... $ 2.780
CAMISETA tejido piqué color liso o rayado ..... $ 299
Piqué extra doble, tonos lisos o rayados a ..... $ 499
testai S.A.
CREDITOS
E. Ríos 910/24 - Corrientes 536 - Cabildo 2172
Rivadavia 6670 - En Mar del Plata: Sta. Fe 1758

BAYERN MUNICH GANO LA "RECOPA"

NUREMBERG, Alemania Occidental, 31 (Reuter). — El Bayern de Munich se adjudicó hoy la copa europea de ganadores de copas (Recopa) al imponerse en ésta por la mínima diferencia sobre el Glasgow Rangers de Escocia gracias a un gol convertido cuando solo faltaban 13 minutos para la expiración del tiempo suplementario.

Al cumplirse los 90 minutos de juego no se había abierto el marcador. El encuentro continuaba empatado sin goles al término de la primera mitad del tiempo suplementario. Pero dos minutos después, el alemán Franz Roth consagró campeón al Bayern

El año pasado otro equipo alemán, el Borussia, de Dortmund, se adjudicó el trofeo. La victoria de hoy del Bayern constituye un satisfactorio desquite de la derrota que sufrieran en 1965 sus vecinos, el TSV de Munich, a manos del equipo inglés West Ham United.

Foyt, el "Dueño" de Indianápolis

JONES TUVO QUE ABANDONAR

INDIANAPOLIS, 31 (Associated Press). — A. J. Foyt, que no cejó en ningún momento a pesar de que aparentemente no había nada que hacer frente a un bólido impulsado con motor de turbina de avión, ganó por tercera vez hoy el clásico de las 500 millas de Indianápolis, que fue suspendido ayer por la lluvia.

Parnelli Jones aparentemente tenía el triunfo asegurado con su Stp-Pratt and Whitney con motor de turbina, cuando faltando solo 12 kms. para finalizar la carrera entró al puesto de reparaciones, con el motor todavía en marcha pero con una falla en un cojinete de la transmisión.

Foyt estableció una marca de 243.343 kms. por hora, y superó la establecida en 1965 por el escocés Jimmy Clark, que era de 241.510 kph.

Cinco automóviles participaron en un choque múltiple sin consecuencias en la recta final en momento en que Foyt se acercaba

Foyt logró pasar por entre el grupo de coches accidentados y llegó al círculo de los triunfadores por la senda del puesto de reparaciones.

La victoria fue más significativa por el hecho de que Foyt Enterprises fabricó el automóvil Coyote Ford de acuerdo con las especificaciones del propio Foyt, y porque tuvo contratiempos el año pasado, ya que participó en tres accidentes. El año pasado quedó eliminado en la primera vuelta de las 500 millas cuando 16 automóviles chocaron unos con otros.

Había ganado la carrera anteriormente en 1961 y 1964, y ahora tiene un total de tres triunfos en diez actuaciones en la pista de Indianápolis. Solo otros tres volantes han ganado igual número: Louis Meyer, Mauri Rose y Wilbur Shaw.

Al Unser, miembro de una familia muy conocida en las pistas automovilísticas, quedó extraoficialmente en segundo lugar con un Lola-Ford; y Joe Leonard, compañero de equipo de Foyt, tercero en otro Coyote-Ford.

Denis Hulme fue cuarto, extraoficialmente, con un Eagle-Ford; Jim McElreath de Arlington, Texas, quinto con Moore-Ford y Jones fue sexto sobre la base de las fuerzas finalizadas.

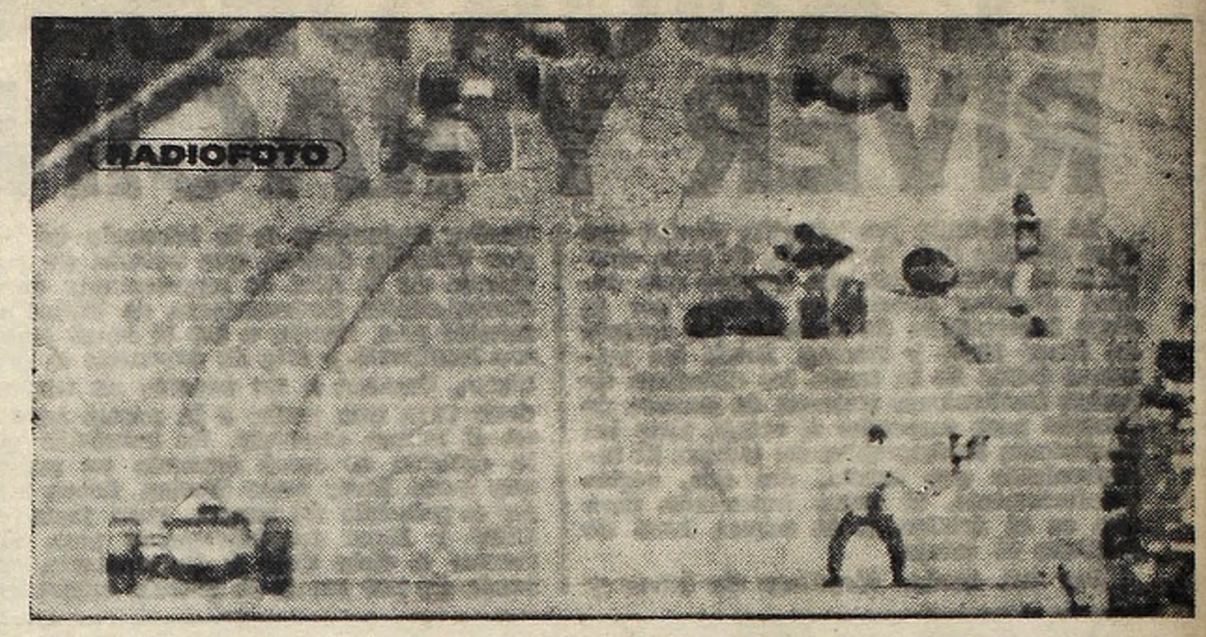

Por la izquierda de la pista, arriba a la meta el vencedor de las 500 millas de Indianápolis, A. J. Foyt, de Houston, Texas, comandando una máquina Coyote-Ford, mientras a su lado, rezagados sufren espectacular accidente. (Radiofoto de Associated Press, especial para CRONICA).

EDICTOS Y LICITACIONES

Juzgado Nacional en lo Civil Nº 21, Secretaría Nº 41, comunica por cinco días en los autos "MOLINA DE BUSTAMANTE. María del Carmen Ambrosia si testamentaria", que los martilleros PEDRO Y ANTONIO LANUSSE S.A. y HUGO FERNANDEZ BURZACO, rematarán en la Estancia "Laguna Brava" (Balcarce, Prov. de Buenos Aires), el viernes 16 de junio de 1967 a las 9 hs., las haciendas vacuna, lanar y equina y los enseres e implementos inventariados en dicho juicio, conforme con el detalle obrante en poder de los martilleros. Sin base, al mejor postor, en efectivo, con facilidades: seña, 8% para los enseres e implementos; comisión (para las haciendas), 3% a cargo del comprador y 3% del vendedor; (para los enseres e implementos), 10% a cargo del comprador.

Buenos Aires, mayo 17 de 1967. Oscar Jorge Chiocca, Secretario.

Poder Ejecutivo Nacional
Secretaría de Estado de Obras Públicas
DIRECCION NACIONAL DE CONSTRUCCIONES PORTUARIAS Y VIAS NAVEGABLES

Llámase a LICITACION PUBLICA Nº 4.410 hasta el día 11 de julio de 1967, a las 16 horas, para realizar las obras complementarias en el muelle "A", ubicado en la ribera Este del Dock Sud del Puerto de Buenos Aires, para carga y descarga de combustibles líquidos, y que consisten en construir la escalera de hormigón armado, relleno de tierra, calzada de hormigón, bolardos, defensa de madera dura completa y dos duques de alba completos.

El pliego de Condiciones y Especificaciones Técnicas puede ser consultado y adquirido, de 12.30 a 17 horas, en la División Contrataciones de la DIRECCION NACIONAL DE CONSTRUCCIONES PORTUARIAS Y VIAS NAVEGABLES, Avda. 9 de Julio 1925, piso 8º, Capital Federal, al precio de m$n. 2.450.—

Presupuesto Oficial: pesos 20.400.000,00 m/n. Depósito de Garantía de oferta a construir: m$n. 204.000,00.

Las ofertas deberán dirigirse al señor Director Nacional de Construcciones Portuarias y Vías Navegables, Ing. Jorge Alberto Simonelli, y entregarse en la División Contrataciones, Avda. 9 de Julio 1925, piso 8º, Capital.

TALLERES DE REPARACIONES NAVALES "TA. RE. NA."

LLAMASE A LICITACION PUBLICA Nº 8-67, HASTA EL DIA 12 DE JUNIO DE 1967, A LAS 15 HORAS, PARA LA PROVISION DE "OXIGENO INDUSTRIAL GAS ACETILENO DISUELTO Y CARBURO DE CALCIO EN PIEDRAS".

VALOR DEL PLIEGO: M$N. 1.000

RETIRO Y CONSULTA DE PLIEGOS, TODOS LOS DIAS HABILES DE LUNES A VIERNES, EN EL HORARIO DE 10 A 18 HORAS, A PARTIR DEL DIA 19 DE MAYO EN LA DIVISION LICITACIONES Y COMPRAS, PEDRO DE MENDOZA 1279, 2º PISO, CAPITAL FEDERAL, DONDE SE REALIZARA LA APERTURA EL DIA Y HORA INDICADOS.

TALLERES DE REPARACIONES NAVALES "TA. RE. NA."

LLAMASE A LICITACION PUBLICA Nº 9-67, HASTA EL DIA 23 DE JUNIO DE 1967, A LAS 15.00 HORAS, PARA LA PROVISION DE "ACEROS COMUNES, ESPECIALES Y GALVANIZADOS, EN BARRAS, LAMINADOS, TREFILADOS, PERFILES, CHAPAS Y PLANCHUELAS".

VALOR DEL PLIEGO: M$N 2.000.-

RETIRO Y CONSULTA DE PLIEGOS, TODOS LOS DIAS HABILES DE LUNES A VIERNES, EN EL HORARIO DE 10.00 a 18.00 HORAS, A PARTIR DEL 1º DE JUNIO DE 1967, EN LA DIVISION LICITACIONES Y COMPRAS, PEDRO DE MENDOZA 1279, 2º PISO, CAPITAL FEDERAL, DONDE SE REALIZARA LA APERTURA EL DIA Y HORA INDICADO.

Juzgado Nacional en lo Civil Nº 11, Secretaría Nº 22, cita y emplaza por treinta días a herederos y acreedores de doña Leonilda María Luisa y/o Leonilda María ARRAVANTI de MANGIANTE.

ARMADA ARGENTINA
EDICTO

Por disposición del señor Juez de Instrucción a cargo del Juzgado Nº 3 de la Armada Argentina en la Capital Federal, CFGE (RS), D. DIEGO GALDON, se cita y emplaza al ex Conscripto cl. 1944, MR. 595.505, CARLOS ALBERTO ROULLIER, apellido materno Gómez, nacionalidad argentina, 1,60 mts. de estatura, piel color blanca, ojos pardos, medianos, nariz recta mediana, M. I. Nº 4.603.501, D. M. Nº 68, Of. Enroladora Florida (Pcia. de Bs. As.), con último domicilio registrado en España Nº 870, Florida (Partido de Vicente López), Pcia. de Bs. As., profesión carnicero, para que en el término de 10 días contados desde la publicación de este Edicto y bajo apercibimiento de ser declarado rebelde, comparezca ante el Juzgado de Instrucción Nº 3 de la Armada Argentina, José Evaristo Uriburu Nº 1452, Capital, a fin de que preste declaración en la causa que se le instruye, por hallarse imputado del delito de hurto. Asimismo, se solicita de las Autoridades civiles y militares, efectúen las diligencias necesarias tendientes a la aprehensión del nombrado acusado y en tal caso, deberá ser puesto a disposición del Juez Militar arriba mencionado.

JUAN P. PEREYRA
SION. Secretario

EMPRESA NACIONAL DE TELECOMUNICACIONES

Nº 31-P/67 Vencimiento: 16-6-67 a las 9 horas. Por la provisión de Arandelas, Brazos esquineros, Cintas de Cobre, Escuadras p/Aisladores, Grampas de fijación, Mordazas, Soportes, etc.

Pliegos de condiciones, informes, entrega y apertura de propuestas, en la Dirección de Abastecimientos, Avda. La Plata 1540, 5to. Piso, Capital Federal. Horario de atención de 12.30 a 18.30 horas.

YACIMIENTOS PETROLIFEROS FISCALES

Licitaciones Públicas

263/67 — Aditivo para elaborar aceites para trasmisiones automáticas. Fecha de apertura para el día 29 de junio de 1967, simultáneamente en Estados Unidos de N. A. (New York), coincidentemente a las 12 horas argentina.

276/67 — Vástagos cuadrados de impulso. Fecha de apertura para el día 11 de julio de 1967 a las 10 horas.

Pliegos y consultas: S. de Apertura, Sarmiento 770 (P.B.) y oficina en Nueva York.

TALLERES DE REPARACIONES NAVALES "TA. RE. NA."

Llámase a Licitación Pública Nº 11/67, hasta el día 21 de junio de 1967, a las 15 horas, para la provisión de "Pinturas para carena y pinturas varias, disolvente, masilla y aceite de lino".

Valor del Pliego: $ 1.500.-

Retiro y consulta de pliegos, todos los días hábiles de lunes a viernes, en el horario de 10 a 18 horas, a partir del día 30 de mayo, en la División Licitaciones y Compras, Pedro de Mendoza 1279, 2º piso, Capital Federal, donde se realizará la apertura el día y hora indicados.

Talleres de Reparaciones Navales "TA. RE. NA."

Llámase a Licitación Pública Nº 10/67, hasta el día 9 de junio de 1967, a las 15 horas, para la provisión de "caños de hierro galvanizado, ídem de hierro negro, varias medidas, codos, cuplas, curvas, entrerroscas, niples, tees, tapones, tuercas, uniones dobles de hierro galvanizado y de acero, varias medidas"

Valor del pliego: m$n. 500.-

Retiro y consulta de pliegos, todos los días hábiles de lunes a viernes, en el horario de 10 a 18 horas, a partir del día 26 de mayo, en la División Licitaciones y Compras, Pedro de Mendoza 1279, 2º piso, Capital Federal, donde se realizará la apertura el día y hora indicados.

ITALIA

JUEGAN Y DEFINEN HOY EL "SCUDETTO"

ROMA, 31 (France Presse) — Mañana, jueves, concluirá el campeonato de Italia de fútbol, división nacional, con la celebración de los cinco últimos partidos de la temporada.

Dos de estos partidos se disputan el interés:

En Turín, el Juventus se opondrá al Lazio, de Roma, y Mantua, que jugará "at home", contra el Internazionale, de Milán. Al término de estos dos partidos quedará designado el campeón de Italia de la actual temporada.

Por lo que se refiere al Lazio, lo que se juega en este partido es de primerísima importancia. En efecto, en caso de fracasar, el Lazio se vería condenado prácticamente a regresar a la serie "B".

En Vicenza, el Lanerossi ha sufrido por su parte, un serio entrenamiento con miras al partido que le opondrá mañana el F. C. Bolonia.

El Spal, de Ferrara, jugará igualmente un partido decisivo contra Venecia, para evitar el descenso a la segunda división.

Los venecianos, por lo que les respecta, disputarán este partido con cierta amargula, dado que en cualquier caso descenderán a la serie "B".

Por último, por lo que se refiere al encuentro Cagliari-Brescia, se piensa con probabilidad que dará lugar a un partido equilibrado

Ciclismo: El Equipo Que Irá a Winnipeg

La Federación Ciclista Argentina, ha designado la representación del país que intervendrá en los próximos juegos panamericanos a disputarse en Canadá.

La delegación la integrarán los siguientes ciclistas:

Velocidad Oscar García, primer suplente, Argentino Varela; segundo suplente, Raúl Gómez.

Kilómetro: Carlos A. Vázquez, suplente, José J. Pittaro.

Persecución individual: Carlos Alvarez; suplente, Juan Merlos.

Persecución olímpica: C. Alvarez, J. Merlos, Ismael Morán, Vicente Chancay y Rodolfo Taddeo.

Ruta: Delmo Delmastro, Luis Breppe, Juan Cavaliere y Antonio Matesevach, suplente, Gerardo Cavaliere

Director técnico fue designado, Antonio Alexandre

Los ciclistas citados quedan a disposición de la Federación

SACARSE EL BUZO

por CARLOS HOFFMEISTER

¿Serán diez? ¿Serán quince? ¿O serán quienes hayan cumplido con la marca mínima los que concurran a Canadá? Estos interrogantes se los formulan quienes tienen a su cargo la formación del equipo atlético nacional que ha de concurrir a Winnipeg el próximo mes de junio. La Confederación Argentina de Deportes, quien a la postre es la que resolverá en definitiva, no se ha manifestado a la fecha lo suficientemente explícita como para saber a qué atenerse. Presumimos que está entre los dos primeros interrogantes, pero como van las cosas esa cantidad resultará corta. Sabemos que el factor económico juega un papel preponderante para el envío de la delegación deportiva, pero sabemos también que por sobre ello se debe pesar exhaustivamente el valor de cada rama deportiva, para enviar aquellas que realmente lo merezcan para desempeñarse airosamente en tan importante justa. Atletismo, por su condición de deporte básico en toda confrontación de carácter panamericano u olímpico, debe merecer la máxima calificación en cuanto a cantidad, si su calidad lo respalda.

Para ese respaldo atletismo cuenta con el cronómetro y la cinta métrica que hacen prácticamente infalible el resultado de las selecciones, que de esa manera impone a los mejores. Y las selecciones, en este caso de Canadá, se han realizado con la debida antelación, con un máximo de seriedad y una estrictez de marcas que hace que todos aquellos que las han cumplido estén por esa circunstancia habilitados para concurrir, representando honrosamente al país. Hasta la última selección de 14 atletas que se hallan en condiciones reglamentarias, por haber cumplido exitosamente con el requisito requerido son inamovibles en sus puestos, con la seguridad de la incorporación de algunos otros que para el sábado y domingo próximos habrán alcanzado la meta exigida.

El equipo, atento a cómo se va integrando, con marcas relevantes, producidas por elementos de gran categoría, avala la seguridad de que dejarán bien plantado el pabellón nacional, y que la figuración final de todos honrará, sin lugar a dudas, a la representación argentina. Debe por lo tanto la Confederación Argentina de Deportes contemplar la situación de nuestro atletismo colocándolo definitivamente en el lugar que se ha ganado, y no escatimar esfuerzo para que todos aquellos atletas que hayan cumplido con las duras exigencias de las marcas mínimas tengan la tranquilidad espiritual de que tanto sacrificio sea debidamente compensado.

ONOMASTICO

El Club Atlético River Plate festejó la semana pasada un nuevo aniversario de su existencia deportiva, y como ya es costumbre, todos sus allegados lo conmemoraron dignamente. Para ello el departamento de Educación Física de la institución, organismo que agrupa al deporte amateur de la misma, organizó, por intermedio de las distintas comisiones que lo integran, una serie de actos a cargo de cada una de ellas, donde se pone de manifiesto y se procura exaltar la labor realizada durante el año. Es una semana de intensa actividad que culmina el 25 de Mayo, aniversario que coincide con la celebración de nuestra gloriosa fecha patria. Atletismo no podía estar ausente en los festejos y a tal fin programó un torneo federativo lanzando, como es habitual, las respectivas invitaciones a clubes amigos. Lamentablemente, por circunstancias obvias, el torneo hubo de suspenderse porque en el ínterin se resolvió que por la copa Libertadores de América jugarían ese día el equipo de la casa con el Racing Club.

Pero hete aquí que sobre la hora el partido no se realiza, postergándose para el 31 del corriente. Resultado, ni fútbol ni atletismo. Este es el mal que aqueja al atletismo riverplatense desde la misma fecha en que inaugurara su monumental estadio. Este es el motivo por el que River no puede realizar en forma regular los torneos que por su jerarquía de institución grande, con una de las mejores instalaciones de Sudamérica, debiera efectuar.

Afortunadamente la sección atletismo trabaja intensamente, y son muchos los elementos que surgidos de sus filas han nutrido en innumerables ocasiones los planteles nacionales. Ya que no se puede contar en forma determinada y a fecha cierta con la pista, sería interesante disponer del óvalo para realizar pruebas de categoría en los intervalos de los partidos oficiales, con lo cual se haría una promoción efectiva y serviría para ir acostumbrando a las masas futbolísticas a espectáculos atléticos breves, de real interés. Si nuestro campeonato de fútbol fuera más regular, seguramente que también se podría contar con tan buen escenario para la realización de torneos completos y mantener en estado óptimo una pista que por esa falta de competencias está un tanto descuidada.

De todos modos, ¡feliz cumpleaños, River Plate!

Declinación de los Volúmenes y Ambiente Flojo en la Bolsa

Una declinación de aproximadamente unos cuarenta millones de pesos sufrieron ayer los negocios realizados en el Mercado de Valores de Buenos Aires. Ello influyó en la tónica general de la evolución de los precios, como asimismo en la modalidad operativa, ya que ésta adquirió características de flojedad para la mayoría de los rubros tratados. Dentro de este marco operó el mercado bursátil a lo largo de las dos horas de su duración. Finalmente se anotaron 36 alzas de 0,50 a 30 pesos contra 135 declinaciones de 0,50 a 20 pesos, en tanto que otros 75 papeles no ofrecieron variantes en sus niveles anteriores. No registró cambios la cotización de los Títulos del Empréstito de Recuperación Nacional 9 de Julio 7 %. En efecto, clausuró en 270 pesos, habiéndose negociado 15.735.000 pesos nominales. El total general de lo operado fue de 142.731 470 pesos nominales, de los cuales 121.858.470 pesos correspondieron a los valores privados.

	Ant.	Ayer
BANCOS		
Avellaneda	400.—	390.—
Del Interior	152.—	152.—
Francés	265.—	253.—
Galicia	370.—	350.—
Italia	560.—	545.—
Nvo. Italiano	300.—	290.—
Pop. Argentino	190.—	185.—
Pop. Quilmes	95.—	95.—
Supervielle	200.—	210.—
ACCIONES ORDINARIAS		
A		
Acindar	123.—	117.—
Acinfer	75.—	73.—
Alpargatas	229.—	222.—
Arcamsa	78.—	75.—
Arg. del Sud	183.—	182.—
Armando	88.—	86.—
Astarsa	46.—	47.—
Astra	360.—	350.—
Atanor	135.—	133.—
Atma	83.—	79.—
B		
Bagley	385.—	375.—
Benegas	135.—	130.—
Berlingieri	120.—	118.—
Bonafide	530.—	525.—
C		
Campomar	68.—	70.—
Cantábrica	109.—	105.—
Casa Muñoz	170.—	165.—
Celulosa	88.—	86.—
Ciervo	110.—	110.—
Cincotta	32.—	33.—
Cinzano	290.—	280.—
Colorín	107.—	101.—
Crist. Cuyo	220.—	215.—
Crist. Rigolleau	220.—	205.—
Cuareta	142.—	140.—
Cura	100.—	96.—
CH		
Chague	48.—	47.—
D		
Della Penna	90.—	81.—
Ditlevsen	52.—	48.—
Domec	160.—	155.—
Drog. Suizo Arg.	70.—	75.—
E		
Ed. Codex	97.—	95.—
El Globo	159.—	155.—
Estrada	71.—	67.—
F		
Fabril	111.—	109.—
Ferrum	245.—	240.—
Finanfor	105.—	100.—
G		
Garovaglio	62.—	60.—
Gema	115.—	110.—
Goffre	82.—	80.—
Grafex	75.—	74.—
Griego	243.—	240.—
H		
Hafen	122.—	118.—
Heredia	79.—	78.—
Hulytego	135.—	129.—
I		
Indeco	200.—	200.—
Indupa	198.—	190.—
Ind. Pirelli	180.—	175.—
Ind. Paraguaya	335.—	340.—
Ipako	175.—	168.—
J		
Jabón Federal	80.—	79.—
L		
La Emilia	75.—	70.—
Ledesma	129.—	126.—
M		
Matafueg. Drago	120.—	123.—
Molinos	287.—	282.—
N		
Nougués	110.—	105.—
O		
Odol	470.—	455.—
Op. Hurlingham	44.—	41.50
Orandi	160.—	162.—
P		
Padilla	101.—	97.—
Pap. Pedotti	43.—	41.—
Patagonia	64.—	61.—
Pérez Companc	193.—	188.—
Protto Hnos.	43.—	42.—
Q		
Química Estrella	170.—	170.—
R		
R. H. Cura	67.—	70.—
S		
Saint	107.—	100.—
Salvo	242.—	238.—
Siam (Maq.)	51.—	50.—
Sol	90.—	92.—
Superiora	200.—	195.—
T		
Tamet	110.—	108.—
Tornquist	133.—	128.—
V		
Vasalli	123.—	124.—
W		
Wells	107.—	100.—
Z		
Zanella	152.—	153.—
Zucamor	162.—	160.—
TITULOS NACIONALES		
Tít. E. 9 de Julio	270.—	270.—

AVISOS AGRUPADOS

DESPIDOS

• Consultas Gratis

DE 9 A 20 HORAS — PAGAMOS TELEGRAMAS

URUGUAY 766 - Piso 6º - Oficina 34

Doctor R. D. PRIETO

DESPIDOS

Dr. LUDEVID

ADELANTAMOS GASTOS

CONSULTAS GRATIS

LAVALLE 1390 - 5º P. T. E. 46-7539

TRABAJADORES

CONSULTA GRATIS - Dr CONVERTI

Cualquier gremio. Trámites rápidos. Adelantamos gastos. Asesoría gremial — Horario de 7.30 a 20 horas. CORRIENTES 2294, Piso 11º Of. 51, esq. Pasteur (A la salida estación Pasteur, Subte Chacarita) y CHARCAS 987 Piso 1º "B" También en PARTIDO SAN MARTIN Diagonal Suárez 99 — José L. Suárez

ROPA USADA ¡Miles de Kilos! Calidad superior. Precios increíbles por cantidad. Liquidac. Centenario 211: 5 cuadras estac. Ciudadela: (De 8 a 17 horas). Camisas y pantalones $ 40.-.

JUBILACIONES

Asesoramiento y tramitación. Dr. Ricardo Schammas. C. Pellegrini 143. 1º. of. 6. De 10 a 19 horas.

CONSTRUYA DE 1ra. MAS BARATO QUE PREFABRICADA

Su casa, ampliación, cerco, galpón, etc. Novísimo sistema modular usado en Europa y Estados Unidos. Amplias facilidades. Pedro Lozano 4458. — T. E. 50-9004.

Financiaciones - Préstamos

DINERO - MATADEROS - A 10 MESES

S/heladera, TV, máq. coser, escribir, art. hogar. MURGUIONDO 1704. (A 1 cuadra de J. B. Alberdi al 6100). De 14 a 19 horas.

DINERO - VILLA LUGANO

Sobre heladeras, T.V., máquinas de coser, combinados, pianos, etc. SIN RETENCION — MURGUIONDO 3099

Dinero en Plaza Flores C/Fac.

Los artículos quedan en su casa. S/heladeras TV máquinas de coser, pianos, combinados, etc. R. FALCON 2532 T.E. 61-6404

DINERO En CONGRESO

38-9351 - AUTOS - TAXIS - CAMIONES

Sobre alhajas y artículos del hogar en general a: Comerciantes, etc. SIN RETENCION 9 a 19 horas. AV. DE MAYO 1410, 3º, Ofic. 35.

DINERO EN EL ACTO — FLORIDA Y CORRIENTES

¡Si usted trabaja y tiene art., ya tiene crédito acordado! Los art. quedan en su casa. S/hel., TV., comb., pieles, máq. escr., etc. FLORIDA 520 (entr. Galería), P. 1º, Of. 121 (De 9 a 19 hs.)

DINERO EN EL ACTO

SU PROBLEMA RESUELTO

DINERO A PAGAR EN 10 MESES

Comerciantes, empleados y obrero. "CASA MINERAL" — ALSINA 429 — De 9 a 20 hs. SABADO MEDIO DIA

DINERO EN POZOS 368

1 cuadra Belgrano y Entre Ríos. De 9 a 20 hs. Espacial 45-1672 c/s. retención. Cómodas cuotas s/alhajas, artículos del hogar, radio, TV., máquinas coser, escribir, sumar. Hipotecas

DINERO A SOLA FIRMA

Paraguayos, chilenos, bolivianos, empleados bancarios y obreros. Compramos carnet de crédito. De 10 a 19 hs. — Sábados, medio día Rivadavia 949 — Galería Mayo — Local 14

PROFESIONALES

CLINICA GENERAL

Reumatismo - Venéreas Garganta Nariz. CORPOR MEDICA Dir. Dr. Morales Dr Iapalucci. De 9 a 20 hs. dgos. 9 a 12 RIVAD 3070. (Pza Once)

VENEREAS

SIFILIS VIAS URINARIAS

Doctor E. Brizzio. Médico GARAY 1264, 1º A. Constitución T. E. 27-5480 De 9/12 y 16/20 hs

VENEREAS - PIEL - SIFILIS

Y URINARIAS

Dr. Domínguez Ortiz Médico. 15 a 21 hs. Pthora 47-7238 RIVADAVIA 2625, 3º (Once)

VIAS URINARIAS - PIEL

Simón Spollansky - Médico De 9 a 21 hs. LAVALLE 1615 Piso 8º Tel. 45-1561

CIRUGIA PLASTICA

Dr. ISAAC ITZCOVICH (Médico) CALLAO 449, 3r. P. 46-5265. Consulta tod. los días 10/12 y 17/20

PIEL - VENEREAS

Dr. E. ITZCOVICH Todos los días de: 14 a 17.30 hs. Av. MITRE 514, piso 1º - 22-2550 AVELLANEDA

URINARIAS - VENEREAS

Dr. J. Grinspon, Méd. del Hosp. Alvear. Consult. de 10 a 12 y de 15 a 20 hs. — TUCUMAN 2085.

ESPECIALISTA EN VIAS URINARIAS - VENEREAS

Dr. SCHUFF. Médico Ext. del Hosp. Alvear. De 10 a 20 hs. PASTEUR 463. 1º C — 48-2251

M. DE CANONICO — Partera

C. CALVO 931 23-5925

(entre B. de Irigoyen y Tacuarí) Consultas todos los días y domingos de 8 a 22

PIEL VENEREAS SIFILIS

Dr. LUIS ITZCOVICH Médico CALLAO 449, 3º P., 46-5265. Todos los días de 10 a 12 y 15 a 20 hs

VENEREAS

SIFILIS — VIAS URINARIAS Todos los días de 9 a 21 horas Dr. O. BRIZZIO - Médico BARTOLOME MITRE 2105 1º P (Congreso)

PIEL VENEREAS (Ambos sexos Doctor JAIME D. ITZCOVICH Méd. especialista. De 9 a 12 martes y jueves de 14 a 19 hs SANTA FE 1955 2º A — 87-8943

PIEL - VENEREAS SIFILIS

Dr. RICARDO ITZCOVICH (médico). Todos los días 10 a 12 y de 15 a 20 horas. PUEYRREDON 468, 4º. 72-4492. (Casi esquina Corrientes)

DESPIDOS

• Consultas Gratis

Dr. N. PODESTA — De 8 a 20 HORAS

CORRIENTES 1373 Piso 1º, A

ENTRE URUGUAY y TALCAHUANO

A ITUZAINGO, cerca est., luz, colect., coleg., casita 2 hab. a estr. Pos. $ 85.000 y pqña. cta. s/int. Tratar: SAN JUAN 1021 T. E. 26-8717

CASITA nueva a estrenar hab baño, y coc., c/luz, coleg., colect en zSur o Oeste $ 75.000 y fac B. de Irigoyen 1105 — 27-1410

COMPRO CABELLO

Largo mínimo 35 cm. PAGO BUEN PRECIO Avda. SANTA FE 2517

MIRAMAR

12 y 49, a 6 cuadras del mar, lotes en mensualid. O. F. BRUNO. Salta 590, tel.: 37-3105

CASTELAR-LIBERTAD

Vdo. lotes y casas desde $ 25.000 y amplias facil. Tr.: MONTEVERDE 402 (1 c. Est. Castelar).

ADROGUE

Lotes arbolados a 2 cuadras Pavón. Luz eléct. En mensualid. O. F. BRUNO. Salta 590, 37-3105.

CASA QUINTA

José C. Paz. Telef., parque, arboleda, alumb., colec., vdo. 50.000 pesos mensuales. 82-3516 y 37-7541

ASUNTOS PENALES

Dr. WERNICKE

Defensas, Excarcelaciones, Testimonios Capital y Provincia Atención permanente T. E. 45-1920 y 38-1253

CHAPA Y PINTURA

Precios bajos. Trabajos rápidos. Londres y Núñez 1399. 22-7093 Dock Sud - Avellaneda

AGENCIA MATRIMONIAL M.B.

Fundada en 1934 25 de Mayo 158, ofic. 414 Tel.: 33-8906. Consúltenos

A BANFIELD o L. DE ZAMORA

Casa 2 hab. a estr. Pos. $ 45.000 y $ 7.900 p/mes. Tr. SAN JUAN 1021, tel.: 27-8671 y 26-8717

CASTELAR LIBERTAD

Vendo 2 casitas y lotes desde $ 25.000 y fac. Pav colect. 708 mts/estac. Tr. hoy: P. VILLALONGA 853, frente est. Ituzaingó

DESPIDOS

CONSULTAS GRATIS

Doctor S. CASAMENTO

PARANA 720 — PISO 2º

HORARIO CORRIDO DE 8 A 20 HORAS

DESPIDOS POMPEYA

CONSULTAS GRATIS

Avenida SAENZ 737 (Galería) Piso 1º, Oficina 35

ASESORIA JURIDICA Dr. RUBIO - De 9 a 19 horas.

DEFENSAS OBRERAS

Dr. JORGE KIPER

NUEVA LEY — DESPIDOS — FALTA DE PAGO PREAVISO — INDEMNIZACION — ACCIDENTES DE TRABAJO, ETC. — TODOS LOS GREMIOS

CONSULTAS GRATIS

Lunes a viernes de 9 a 20 horas

RIOBAMBA 436 6º Piso Oficina 12

TRABAJADORES

CONSULTAS GRATIS

Problemas laborales — Juicios rápidos — Pagamos gastos De 9 a 20 horas Dr F. L. PIGNI

LAVALLE 1625 - 9º Piso - Of. 96

DESPIDOS

CAPITAL y PROVINCIA

CONSULTAS GRATIS PAGAMOS TELEGRAMAS

Doctor D. VOLANTE

LAVALLE 1569 — 5º Piso — Oficina 513

A URG. vdo. casita de 1 dorm coc., baño, porch, lugar c/luz negocios, $ 40.000 y fac. Pos inm. Tr.: TACUARI 788 30-3451 34-5056.

CASITA MATERIAL 2 amb., baño coc., porch, $ 50.000 pag. en 4 cuotas mens. y saldo $ 5 900 sin int. Seña $ 10.000. Paso 35 T. E. 48-0789-5385

CASITA MOD. a Ocupar Enseguida, $ 40.000 c/f. La Posesión y 48 cuotas, total: $ 224.000. BANFIELD-LOMAS, Casas Mod. d. $ 50.000 c/f. y cuotas. BARRIO "San José", sobre Salta. Casita $ 130.000 c/f. y cuot. ¡Y MIL OFERTAS MAS! Consúltenos en: Máx. Paz 114 (Lanús); Av. Mitre 505 (Avell.) y Brasil 1057 (Cap.).

DESPIDOS

CONSULTAS GRATIS — ACCIDENTES — FALTA DE PAGOS

PARANA 264 - 5º PISO - OFICINA 50

(entre Cangallo y Sarmiento)

De 8 a 20 — T. E. 40-1172 — Dres L. MARTINEZ y M. TABOADA

INTERESANTE TRIPLE LA DEL SABADO

Se Hará el Compadrón en la Primera Puntada

Carreras de indudable interés componen la apuesta triple que se disputará el sábado en el hipódromo de Palermo. Caballos de tres y cuatro años se sacarán chispas desde el pique en busca de su primera victoria, brindando la primera emoción a lo largo de los 1100 metros del desarrollo. Para continuarla, yeguas de cuatro y cinco años ganadoras irán por un nuevo triunfo en la recta y, a juzgar por las anotadas, puede presenciarse una brava lucha desde el pique. Luego, y para finalizar tan interesante jugada, yeguas de tres y cuatro años perdedoras cotejarán fuerzas en los 1800 metros del premio Vertical, cerrando una redoblona que, de acuerdo a sus características, puede brindar suculento sport y dejar contentos a todos los que arriesgan sus dineros.

Es notorio que en el papel, Compadrón esté ganando por puntos. Las dos últimas actuaciones del hijo de Make Tracks y Canzoni, dicen bien a las claras de que este alazán de La Quebrada, puede salir de perdedor sin más trámite y corriendo firme en todos lados, tal como acostumbra a hacerlo. Zarlengo lo mantiene en perfectas condiciones y será, a no dudarlo, el favorito obligado de la prueba. Pero llevará en Cambridge un serio adversario. No debemos olvidar que el hijo de Canthare y Simbólica, estuvo siempre prendido con él y por lo mismo puede postergarlo con una carga de dinamita pura. Calone cuida a este zaino que viene cumpliendo trabajos convidadores. Por otra parte citaremos a algunos competidores que les discutirán el triunfo palmo a palmo. Estarán presentes en la lucha, Auskio, que reaparecerá en Palermo con una corrida de 1'4|5 sobre la arena húmeda; Guapo, que sigue en busca de una rehabilitación que puede conseguir si responde a lo que anda, y Albanés, que el día que responda a lo que anda, llegará solo a la raya.

● Pase Bravo

Yeguas ganadoras se enfrentarán en los 1.100 metros del premio Aurelius, donde continúa la triple. Entre la yunta formada por Abeara-Tavisil, Elaine, Azulinda y Sun Pretty puede hallarse la ganadora. Las dos primeras ostentan performances de primer orden y una preparación que hace honor a su trainer; la pesada hija de Jerry Honor estuvo entreverada en peores que ésta, y tratará de neutralizar el peso con su calidad, y en cuanto a las dos restantes, iniciarán una lucha desde el pique que puede frenar las intenciones de sus rivales. Asistiremos, pues, a una porfía que llenará de emoción a una jugada que puede tener en esta prueba su punto culminante para elevar el sport.

● Con Not Again

De acuerdo con la performance de su debut, Not Again no debía perder en la prueba del cierre "triplero" Cumpliendo una gran actuación, la hija de Rugosa y Ninoska se clasificó tercera de Epigrafía y Maiten, dando la impresión, a pocos metros del disco, de que podía haber sido la ganadora. Pero la falta de fogueo atentó contra su chance y quedó pagando para la próxima, que será en ésta.

Para oponerse a la pupila de Sergio Lema, Sans Moi y Piquita lucharán en todo el desarrollo por la victoria. La primera de ellas cargará fuerte, como es su costumbre, cuando falte poco para la raya, y la hija de Pipote se jugará desde el vamos por la punta para no dejarse alcanzar en la recta. Como una sorpresa de proporciones pegamos el alerta con Urticaria, que puede hacer roncha en su primera salida a la pista. Esta debutante, hija de Umpapa, ha sido preparada con los nueve puntos por Arturo Irusta.

UNA ACLARACION

Según el cuidador Arturo F. Arauz, su pupila Motuhora fracasó en su último compromiso por haber corrido perjudicada por la cancha pesada. Como la hija de Estampido figura anotada en la quinta carrera del domingo el citado trainer espera que mejore notablemente.

crónica EN EL TURF

Un Comunicado de la Gremial del Turf

La Comisión Directiva de la Gremial de Profesionales del Turf dio a conocer el siguiente comunicado: "En virtud de lo dispuesto por el Poder Ejecutivo de la Nación, ley 17.040 (representación gremial) la Asociación Gremial de Profesionales del Turf comunica a todos sus asociados que aún no hubieran firmado dicha autorización, que lo deberán hacer **urgentemente** cualquier día hábil en su sede social, calle Virrey del Pino 2164, Capital de 18 a 20".

ARREK FUE ADQUIRIDO POR UN CONSORCIO URUGUAYO

El caballo argentino Arrek, que en nuestro medio tuvo una actuación excelente, hallándose a cargo de Luis Calone, se destacó en los Estados Unidos de América, ganando de entrada el Clásico "Empire Cracker Preparation" y luego otras competencias importantes al cuidado de Juan D'Agostino. Arrek fue adquirido por un consorcio uruguayo en la suma de 30.000 dólares y antes de ingresar al país vecino, prestará servicios en distintos haras argentinos, donde le serán presentadas diez yeguas, según un contrato al respecto. Luego de cumplido con el mismo irá a la vecina orilla, donde continuará en su carácter de reproductor.

LA PLATA: Programa Para el Viernes

COMPETIDORES Y MONTAS

PRIMERA CARRERA
1400 Metros — A las 13.45
(Comienza la Doble)
1 Monta_. Tamar 56, no correrá
2 Zamira 56, H. Núñez
3 Tully Spring 56, X. X.
4 Basa 56, R. Lanzillotta
5 Reverence 56, V. Gurey
6 Ult. Bataclana 56, no correrá
7 Acaya 56, X. X.
8 Cumalán 56, no correrá
9 Sibyl 56, C. Bertoldi
10 Meta Bulla 56, no correrá
11 La Colmena 56, C. Sobral
12 Ormessona 56, R. Tavella
13 Franjera 56, X.X.
14 Upa Bonita 56 H. R. López
15 Malahora 56, A. D'Aponte
16 Tu Esperanza 56, R. Ro'guez
17 Geraldina 56, N. Yalet
18 Renca 56, X. X.
19 Atacama 56, L. A. Díaz

SEGUNDA CARRERA
2500 Metros — A las 14.25
(Termina la Doble)
1 Anguil 56, C. Sobral
2 Jalisco 56, O. Richeri
3 Irazoqui 56, O. Tévez
4 Vergara 56, P. Colman
5 Ollar 56, A. Coloccio
6 P'pe Mezquino 56, J. Romero
7 Doncel 56, O. Barattucci
8 Bayogro 54, D. Torrilla
9 Austríaco 56, L. Tebes

TERCERA CARRERA
1500 Metros — A las 15.15
(Comienza la Triple)
1 Carlos Hache 55, L. A. Díaz
2 (Cullan Boy 55, I. Gorráis
3 (Inca Rey 55, N. Yalet
4 Con Razón 55, H. Padula
5 Chulupi 55, A. Sandoval
6 Timón 55, no correrá
7 Aparcero 55, J. Corso
8 Brachet 55, R. P. Ro'guez
9 (Maladraco 55, no correré
10 (Hocico 55, J. Romero
11 (Fischer 55, no correrá
12 Maltratado 55, X. X.
13 Comedido 55, P. Tárrago
14 Respaldo 55, X.X.
15 (Sinuoso 55, D. Torrilla
16 (Otermin 55, X. X.
17 Magnetismo 55, J. Lagostena
13 Yatahuel 55, no correrá
19 Patronazo 55, X. X.
20 El Cha 55, C. Montenegro
21 Iñaki 55, M. Giles
22 (Don Pálido 55, R. Tavella
23 (Ady 55, no correrá

CUARTA CARRERA
1100 Metros — A las 16.—
1 (Matra Grande 55, I. Gorráis
2 (Reflexión 55, P. Tárrago
3 Trajana 55, T. T. Valdés
4 Pamela 55, H. Guerrero
5 Recitada 55, F. Echagüe
6 Tejoncita 55, A. Martínez
7 Peep of Moon 55, O. Barat'cci
8 Yaucha 55, F. D'Elía
9 Peticha 55, R. Sárfiel
10 Zacatecas 55, N. Vismara
11 Prensora 55 A. D'Aponte
12 Secretaria 55, no correrá
13 Vimarcel 55, N. Yalet
14 Profundidad 55, L. Tebes
15 Sibarita 55, A. Sandoval
16 Vivonne 55, E. Perdomo

QUINTA CARRERA
1100 Metros — A las 16.50
(Continúa la Triple)
1 Agilidad 55, no correrá
2 Mi Paloma 55, X.X.
3 Alia 55, R. Tavella
4 Epic Game 55, J. Vallejos
5 Opulenta 55, F. D'Elia
6 Argumenta 55, E. Pavarini
7 Esquilita 55 N. Yalet
8 Mulvia 55, F. Echagüe
9 Baly Bay 55, J. Tévez
10 Festivity 55, J. Corso
11 Layda 55, X. X.
12 Chilenita 55, J. Domed
13 Fierte 55, J. Yalet
14 Dulce Rubia 55, no correrá
15 Mashmallow 55, no correrá

SEXTA CARRERA
1800 Metros — A las 17.35
(Finaliza la Triple)
1 Pehueña 57, S. Arriagada
2 Dilema 57, no correrá
3 Malg. Huyrin 57, H. López
4 Ponderosa 57 F. D'Elía
5 Deep Eyes 57, N. Yalet
6 (Hayri 57, J. Estévez
7 (Llai 57, A. Quinteros
8 Che Lady 55, E. Olguín
9 Lackday 57, R. Palavecino
10 Misbelief 57, H. Núñez
11 Buceadora 57, no correrá
12 Takay 57, J. Corso
13 Sendai 57, V. Garay
14 La Revanche 57, L. Rosales
15 Democracia 57, G. Pereyra

SEPTIMA CARRERA
1200 Metros — A las 18.20
1 Sauce Hermoso 57, J. Ortiz
2 Rolex 56, R. Rutti
3 Contratodos 56, E. Perdomo
4 Navarrete 56, C. Montenegro
5 Fandango 56, A. Sandoval
6 (Doctorado 56, N. Yalet
7 (M'ce Chevalier 56, D. Torrilla
8 Cleansing 56, R. Espino
9 Loanco 56, X. X.
10 Ready Made 56, J. Corso
11 Karimito 56, J. R. García
12 Songeur 56, R. Barrionuevo

OCTAVA CARRERA
1600 Metros — A las 19.10
1 Comentada 59½, P. Tárrago
2 Guinea 48, P. Quevedo
3 Geórgica 58½, no correrá
4 Torch Song 52, X. X.
5 Bardisola 55, O. Barattucci
6 Monna Vanna 52, no correrá
7 Timberland 54½, C. Botta
8 Prenunciación 51½, no correrá
9 Noticiera 54, J. Domed
10 Cuentera 50, A. D'Aponte
11 Herovié 48, no correrá
12 Rabiada 53, no correrá
13 Gauchoska 51½, X.X.
14 Cinyras 49, J. Martino

NOVENA CARRERA
1200 metros — A las 20
1 L. Paradise 57, P. Sierra
2 Chahuazal 54, C. M'tenegro
3 Bella Bar 51, X. X.
4 Espinoso 57, A. López
5 Nonevero 54, H. R. López
6 Snow Prince 52, L. Tebes
7 Patrifar 55, J. Lococo
8 Bombal 54, R. Nístico
9 Buen Floreo 54, F. Echagüe
10 Chimú 51, X. X.
11 Sol Divino 49, P. Brunetto
12 C. de Indio 54, no correrá
13 Cosita Linda 52, no correrá
14 Chamaico 54, D. Torrilla
15 Egolatría 52, A. Quinteros

TAVISIL destaca su blancura junto a los palos y se defiende con éxito de Sherpasa. La pupila de Soumastre vuelve a ser gran carta en la Triple del próximo sábado.

PALERMO: PROGRAMA PARA EL SABADO

COMPETIDORES, MONTAS Y ORDEN DE CINTAS

PRIMERA CARRERA
2500 metros — A las 10.30
1 Proposal 56, H. Ciafardini (5)
2 Azincourt 56, I. Leguisamo (7)
3 Donremy 56, no correrá (6)
4 Artico 56, dudoso (4)
5 (T. King 53, E. Perdomo (3)
6 (Carmeleño 53, no correrá (9)
7 Pérgamo 56, J. Martino (8)
8 Martincho 53, J. Albornoz (1)
9 Mahan 53, O. Domínguez (2)

SEGUNDA CARRERA
1100 metros — A las 11.15
(Comienza la apuesta triple)
1 Compadrón 56, C. Sauro (1)
2 Sampacho 56, A. Plá (9)
3 Rojacomar 56, A. Sánchez (15)
4 Auzkio 56, F. Fajín (10)
5 D. Mar 56, P. Colman (4)
6 Galatz 56, R. Tavella (16)
7 Sinué 56, H. López (11)
8 Disculpe 56, O. Chamorro (3)
9 C. Vitelio 56, no correrá (1)
10 S. Pintón 56, no correrá (10)
11 Guapo 56, L. Camoretti (17)
12 Tapalqué 56, M. Carranza (12)
13 Protón 56, R. Rutti (6)
14 Dalmaker 56, J. Torres (20)
15 Cambridge 56, R. Encinas (18)
16 (Gastón 56, D. Brunetto (14)
17 (Enver Bey 56, L. Calvete (13)
18 Pac'guero 56, J. R. García (8)
19 Albanés 53, A. López (2)
20 Sañudo 53, no correrá (5)

TERCERA CARRERA
1100 metros — A las 12.10
(Continúa la apuesta triple)
1 Elaine 60, J. Torres (8)
2 (Abeara 58, R. Ciafardini (4)
3 (Tavisil 57½, J. Iglesias (2)
4 Neatly 57, C. R. R'iguez (9)
5 Felicity 55, no correrá (1)
6 Pichuleta 55, A. Etchart (3)
7 S. Pretty 54½, E. Jara (12)
8 Angustiada 54½, C. Sauro (5)
9 Gachera 53, V. Garay (7)
10 Azulinda 52½, R. Herrera (11)
11 M. Carpet 51½, E. Pe'mo (10)
12 Dª Yolanda 51½, no corr. (6)

CUARTA CARRERA
1800 metros — A las 12.55
(Finaliza la apuesta triple)
1 Piquita 56, A. Sánchez (5)
2 Discreta 56, R. Galeano (3)
3 Urticaria 56, C. Riero (1)
4 C. de Luxe 56, no corr. (8)
5 Susybé 56, J. A. Díaz (7)
6 N. Again 56, O. Cosenza (10)
7 Mateta 50, A. Plá (12)
8 M. Pearl 56, no correrá (13)
9 Zamira 56, no correrá (9)
10 Sheting 56, O. D'inguez (11)
11 Anémona 56, A. Fer'dez (6)
12 Bórica 56, no correrá (4)
13 Bordejada 56, E. Perdomo (2)
14 S. Moi 53, P. Sierra (14)

QUINTA CARRERA
1500 metros — A las 13.40
1 (Integridad 55, R. Cia'dini (1)
2 (Rapsodia 55, H. Cia'dini (12)
3 Bravura 55, O. Tévez (8)
4 Las Tuyas 55, I. Gómez (3)
5 Teuca 55, R. Rodríguez (10)
6 Lieja 55, J. Caro (7)
7 Buenaventura 55, J. V'jos (8)
8 Yvonette 55, O. Nardi (5)
9 Atropelia 55, R. Tavella (6)
10 W. Star 55, C. A. Sáenz (18)
11 Man'estra 55, no correrá (11)
12 Tediosa 55, J. Lococo (2)
13 S. Glory 55, A. Fer'ndez (14)
14 C. Chipay 55, J. Ma'ino (16)
15 Ayuda 55, G. Pérez (15)
16 Sting 55, E. Jara (4)
17 Cascoteada 55, A. López (13)
18 En Masse 55, R. Rutti (17)

SEXTA CARRERA
Clásico M. J. Güiraldes
1400 metros — A las 14.20
1 Atrapado 54, J. Rolón (3)
2 Rajador 54, O. Tévez (1)
3 Romanero 54, A. Etchart (2)
4 Brooklyn 54, no correra (6)
5 E. Good 54, E. Jara (5)
6 Ribereño 54, J. Torres (4)

SEPTIMA CARRERA
1000 metros — A las 15.10
1 (Candioti 55, J. Torres (14)
2 (Denegri 55, A. López (18)
3 W. Game 55, R. Rutti (11)
4 El Charrúa 55, A. Pauleau (7)
5 Iñaki 55, no correrá (9)
6 Bustito 55, P. Quevedo (8)
7 (El Bala 55, C. Herzog (6)
8 (P. Chemú 55, R. En'nas (1)
9 Lanky 55, O. Cosenza (13)
10 Liner 55, no correrá (17)
11 Tigre 55, R. Ciafardini (16)
12 Toscanini 55, G. Pereyra (12)
13 Egregio 55, A. Etchart (19)
14 Clarete 55, E. Saavedra (5)
15 P. Man 55, no correrá (3)
16 Cosmos 55, L. Camoretti (15)
17 Fichado 55, X. X. (4)
18 Kilmorak 55, no correrá (2)
19 B. News 55, X. X. (20)
20 Venturpi 55, no correrá (10)

OCTAVA CARRERA
1600 metros — A las 16
1 M. Titi 59½, L. Ca'retti (15)
2 (Taumaturgo 56, I. L'amo (5)
3 (E. Sun 56, no correrá (1)
4 Fragmento 55, no co'rá (9)
5 M. Hero 53½, J. Torres (7)
6 Pulché'mus 53, G. Rivero (13)
7 Emperador 53, O. Nardi (2)
8 (Diabólico 53, O. Cos'za (11)
9 (El Ruso 51½, no corr. (9)
10 Cointreau 52, no correrá (12)
11 Morny 51½, H. López (18)
12 P. de Honor 50, dudoso (15)
13 Thomson 49, X. X. (7)
14 J. Panchero 49, A. Q'ros (13)
15 Adscrito 48, no correrá (3)

CORDOBA

1º	$ 16.000.000	32759
2º	„ 1.200.000	19561
3º	„ 300.000	20048
4º	„ 150.000	24890
5º	„ 75.000	28808
6º	„ 20.000	14312
7º	„ 20.000	15757
8º	„ 20.000	19390
9º	„ 20.000	28998
10º	„ 20.000	29885

TOMBOLA

1º	225	11º	143
2º	135	12º	499
3º	806	13º	773
4º	585	14º	440
5º	877	15º	298
6º	634	16º	310
7º	058	17º	201
8º	266	18º	598
9º	939	19º	143
10º	696	20º	004

ATENCION AL RELOJ...

PARA EL SABADO PROXIMO EN PALERMO

1ª CARRERA — 2.500 METROS

AZINCOURT, I. Leguisamo, 2.500 de floreo en 2'51"3|5, pista húmeda, últimos 1.600 a la par de Balkán, R. Rodríguez, en 1'42"2|5, con 12"4|5 de final (Palermo). En privado aprontó en forma satisfactoria, y en carrera puede lograr una nueva conquista para su caballeriza. ANDA BIEN.

PROPOSAL, H. Ciafardini, 2.500 en 2'45", 4ª pista pesada (San Isidro). Está pasando por un gran momento; es uno de los candidatos obligados de la competencia. ANDA BIEN.

MARTINCHO, H. López, 1.000 en 1'6", 4ª pista pesada (San Isidro). Puede entreverarse de lo lindo, ya que sus ensayos dejó la impresión que puede agrandarse en forma. LES GUSTA.

2ª CARRERA — 1.100 METROS

AUZKIO, H. Fagin, 1.000 en 1'4|5, pista húmeda, con 19" para los 300 finales, de los 1.700 a los 700 (Palermo). Comienza la triple y existen para todos los gustos; éste trabajó como para no errar, veremos cómo se comporta en dicha competencia. CUIDADO.

CAMBRIDGE, R. Encinas, a la par de Snow Angel, R. Cariaga, 500 en 30"4|5 (San Isidro). Resulta uno de los mejores candidatos del programa; en donde comienza la triple es una de las cartas más peligrosas. CANDIDATO.

COMPADRON, A. Vela, 600 en 37" (San Isidro). Mucho cuidado con éste, (Compadrón) que está listo para mostrar las uñas. ENEMIGO.

3ª CARRERA — 1.100 METROS

AZULINDA, A. Etchart, 1.000 en 1'3"2|5, con 13"1|5 de final, pista auxiliar pesada (Palermo). Continúa la triplona, y siguió en gran forma para este compromiso. Les gusta como si ya hubiera ganado. PUNTO ALTO.

ABEARA, R. Ciafardini, a la par de Senior, C. Sáenz, 700 en 44"3|5 (San Isidro). Carta de respeto en esta oportunidad, las tendrá en un arco. OJO.

ANGUSTIADA, A. Vela, 1.000 en 1'5" (San Isidro). Es una de las indicadas como para ser ganadora en esta ocasión, anda muy bien. SE LA CORREN.

4ª CARRERA — 1.800 METROS

PIQUITA, A. Sánchez, 1.700 de floreo en 1'53"3|5, con 13" de final (Palermo). Estaba anotada el domingo, pero no lo hizo debido al terreno anormal. Esperó una semana para poder defender con altura todo lo que de ella se espera. LES GUSTA.

SNOW AGAIN, O. Cosenza, 800 en 54" (San Isidro). Finaliza la triplona con una rajadora de 1.800 metros; está lista como manda el código. PUNTO ALTO.

ZAMIRA, J. Molina, 800 en 48", arena normal (San Isidro). Corre sin cuento, en los ensayos previos dejó la impresión de que dará guerra sin cuartel. CARTA BRAVA.

5ª CARRERA — 1.500 METROS

BUENAVENTURA, J. Vallejos, a la par de Tenca, R. Rodríguez, 1.500 en 1'40", con 13"2|5 de final, pista auxiliar pesada (Palermo). Saldrá a la cancha en condiciones de hacer un buen papel; la carrera es brava, pero se hará respetar de lo lindo. PUEDE GANAR.

INTEGRIDAD, R. Ciafardini, a la par de Rafale, H. Ciafardini, 800 en 50" (San Isidro). Dos que se las traen, será difícil relegarlas. Están que echan humo del bueno. CANDIDATA.

SNOW GLORY, A. Fernández, 1.500 en 1'45" (San Isidro). Trabajó suave, pero en carrera se moverá fuerte de acuerdo a las impresiones de nuestro sabueso. ENEMIGA.

6ª CARRERA — 1.400 METROS

ROMANERO, A. Etchart, a la par de Pizarro, L. Boggiano, 800 en 49", pista húmeda, (dominando el primero por tres cuerpos). Mantiene gran estado, y en donde aflojen los de arriba éste gana cortado. GRAN CARTA.

RIBEREÑO, J. Torres, 1.400 en 1'30"3|5 (San Isidro). En privado aprontó en gran forma, se perfila como unas de las cartas de mayor relieve. CANDIDATO.

RAJADOR, O. Tévez, 1.400 en 1'33" (San Isidro). Este no (Raja) corre, pero cuando lo hace por "dineros", como diría H. Suárez, lo correrán todo el día para alcanzarlo. PUEDE GANAR.

7ª CARRERA — 1.000 METROS

COSMOS, L. Camoretti, 1.000 en 1'4" (San Isidro). El kilómetro, en donde para acertarla habrá que apuntar con el dedo, y este Cosmos anda requete bien. ENEMIGO.

B. NEWS, C. Sáenz, 1.000 en 59"3|5, césped auxiliar normal (San Isidro). Gran partida, si llega repetir por plata veremos cómo hacen para ganarle, ya que está afilado al máximo. DICEN QUE GANA.

8ª CARRERA — 1.600 METROS

PACTO DE HONOR, A. Sánchez, 1.600 en 1'42", últimos 1.000 a la par de Valse, V. Garay, en 1'3"2|5, con 12"4|5 de final (Palermo). Va muy liviano en la escala de peso, si lo dejan tomar vuelo de salida lo alcanzarán el lunes de carnaval. TIENE CHANCE.

MORNY, L. Canú, 1.600 en 1'49" (San Isidro). Puede conquistar otra de sus valiosas victorias, como las anteriores. En su caballeriza confían en la misma. CANDIDATO.

COINTREAU, F. Lerma, 1.500 en 1'42" (San Isidro). Trabajó suave, pero en carrera los hará mover de salida, ya que aptitudes le sobran. OJO.

Muchos Potrillos en el "Bumpy"

TIGRE POR SU PRIMER EXITO

Mañana comienza la maratón de fin de semana con un programa exclusivo en La Plata, y seguirá la misma el sábado en Palermo, con la misma suerte, para terminar el domingo en doblete. La reunión sabatina en el circo máximo ofrece excelentes perspectivas, por el elevado número de anotados en la mayoría de las carreras. Una de ellas —la séptima— es atrayente por el concurso de potrillos de dos años, que medirán sus fuerzas en el kilómetro en procura del primer éxito.

Entre los anotados en el premio Bumpy figura Tigre, que salta a un primer plano por el mérito de su reciente segundo puesto de Junker al hacer su debut. El pensionista de "Fito" Soumatre pagó el derecho de piso y ahora que se encuentra mejor entrenado y sin la contra del estreno, será difícil que pierda, sea cual fuere el estado de la cancha, ya que en terreno pesado, que es donde cumplió su primera presentación, mostróse muy apto.

Serios rivales llevará en Cosmos, Clarete y Lanky. El primero de los nombrados produjo una performance valiosa al actuar por última vez. El citado pensionista de Etchechourry se clasificó segundo del "tren expreso" Your Time a un cuerpo y medio en 1'4"2/5. El posterior triunfo de su vencedor acrecienta el mérito de la performance, y es por ello, y por sus buenos aprontes, serio oponente del presunto favorito. Clarete se clasificó tercero en pos de Junker y Tigre el sábado pasado, mejorando su séptimo puesto de Your Time, logrado en su presentación inmediata anterior, al hacer sus primeras armas. Su desempeño en privado hace suponer que mejorará su reciente tercer puesto, logrado a cinco y medio cuerpos de Junker y a cinco de Tigre, y más si la pista se hallara en buenas condiciones. En cuanto a Lanky, es buena su única actuación en público al clasificarse quinto de Alamanecer, Junker, Palermo Azul y Risoto, descontándose que correrá mejor, dado los adelantos registrados en su preparación.

ESTRICTA salió de perdedora en gran estilo en los 1600 metros del premio Corsican disputado el sábado en Palermo. La hija de Parral y Esestrella derrotó por cuatro y medio cuerpos a Sans Moi, a quien vemos accionando por media cancha.

MAKE MONEY REEMPLAZARIA A FORLI EN EL "CALIFORNIAN"

INGLEWOOD, California, 31 (Associated Press). — Ante la ausencia del gran crédito argentino Forli, dispuesta por su preparador debido a que el famoso invicto padece de un ligero sobrehueso, la hípica argentina estará representada en el clásico California, dotado con 100.00 dólares de base en premios, que se correrá el sábado en Hollywood Park, con otro ejemplar de ese país, Make Money. Este entró segundo en la versión de esa carrera el año pasado, en la que fue gran favorito. El ganador fue Travel Orb, que sorprendió a la cátedra.

Make Money para el sábado no ha sido designado todavía. El caballo argentino, que ha impresionado muy bien en sus ejercicios, cargará 50.800 kilogramos contra 57,800 de Native Dancer, que llevará el peso tope.

PALERMO: PROGRAMA PARA EL DOMINGO

COMPETIDORES, MONTAS Y ORDEN DE CINTAS

1ª carrera - 1000 m. - A las 10.30
1 T. Melody 55, E. Perdomo (5)
2 Hechizada 55, C. Sauro (1)
3 Moza Real 55, O. Tévez (3)
4 Hattie 55, A. Etchart (2)
5 Reve Royal 55, E. Jara (4)

2ª carrera - 1800 m. - A las 11.20
COMIENZA LA TRIPLE
1 Mod'tor 56, M. Carranza (18)
2 Piperboy 56, R. Tavella (21)
3 Yebrin 56, A. Etchart (20)
4 Timonero 56, no correrá (5)
5 Arcen Ciel 56, O. Cosenza (12)
6 R. Drouot 56, E. Perdomo (19)
7 Boticario 56, T. Albertini (8)
8 Vino de Gota 56, J. Torres (17)
9 Jalisco 56, dudoso (15)
10 N. Royal 56, D. Demilio (7)
11 Calvineg 56, O. Pe'grino (9)
12 Nair 56, L. Camoretti (16)
13 Cortijo 56, A. Sánchez (10)
14 El Bailarín 56, R. Ro'guez (13)
15 Mama Mia 56, H. Panta'li (14)
16 Atocongo 56, S. Barletta (3)
17 Gordon Gin 56, J. Ortiz (22)
18 Coy 56, X.X. (6)
19 Gran Papa 56, V. Garay (2)
20 Susodicho 56, dudoso (1)
21 Dilad 56, no correrá (4)
22 Ego 54, H. Ventura (23)
23 Londinium 54, O. Ch'rro (11)

3ª carrera - 1600 m. - A las 12.10
(Para aprendices de 4ª categoría)
CONTINUA LA TRIPLE
1 Espacio 53, J. Bravo (5)
2 Rompehielo 53, J. Varela (7)
3 Monidor 53, V. Emmolo (9)
4 Leso 53, X.X. (4)
5 T. le Monde 53, A. Quin'ros (3)
6 (El Barbudo 53, no corr. (8)
7 (O. el Rojo 53, E. Na'rro (1)
8 Pradillo 53, F. López (8)
9 Gran Duque 53, H. C'man (2)

4ª carrera - 1000 m. - A las 12.55
TERMINA LA TRIPLE
1 Matelda 55, E. Perdomo (2)
2 Snow Angel 55, R. Cariaga (5)
3 Fana 55, J. Caro (21)
4 (Poppet 55, J. H. Pereira (23)
5 (Michuza 55, N. Fer'dez (15)
6 Side Walk 55, C. A. Sáenz (17)
7 Isamora 55, D. Demilio (20)
8 Cerisette 55, C. Sauro (19)
9 Ancient Aunt 55, R. Ta'lla (8)
10 H. Service 55, S. Arriagada (3)
11 Alunada 55, no correrá (13)
12 Martita 55, O. Domínguez (14)
13 B. Durmiente 55, no co'rá (22)
14 Yezmin 55, J. Torres (12)
15 Titila 55, P. Quevedo (1)
16 Secretaria 55, J. Lococo (6)
17 Avisora 55, A. Sánchez (16)
18 Pyrusita 55, O. Cosenza (9)
19 Crucigrama 55, A. Etchart (11)
20 Recitada 55, no correrá (18)
21 Minabise 55, no correrá (4)
22 Opulenta 55, no correrá (7)
23 Gina Cara 55, no correrá (10)

5ª carrera - 1100 m. - A las 13.40
1 Festal 57, dudosa (1)
2 Guinea 56, no correrá (11)
3 Marsella 56, no correrá (10)
4 Clariver 56, A. Etchart (6)
5 Enca 53, R. Herrera (3)
6 Chicharra 53, L. Mar'nez (4)
7 (La Li'tad 53, J. Iglesias (13)
8 (Miss E'nita 53, H. López (12)
9 Chaujerry 53, R. Cia'dini (15)
10 Angustiada 53, no correrá (2)
11 Lombarda 53, M. García (7)
12 Motuhora 53, C. Sauro (8)
13 M. Carpet 53, E. Perdomo (5)
14 D. Yolanda 50, no correrá (9)

6ª carrera - 2200 m. - A las 14.20
Cl. Juárez Celman
1 Geórgica 60, J. Torres (3)
2 Italianita 57½, A. Sánchez (4)
3 Opereta 57½, C. Sauro (1)
4 Pastilla 57½, E. Jara (2)

7ª carrera - 1500 m. - A las 15.10
1 Saulito 55, J. O. Baldo (13)
2 Ladino 55, G. Pereyra (15)
3 Zoquete 55, J. Caro (8)
4 C. Lindo 55, C. Herzog (2)
5 Gatuño 55, E. Perdomo (12)
6 (Hocico 55, no correrá (19)
7 (Fischer 55, J. Romero (9)
8 Univer'rio 55, A. Sánchez (17)
9 Isoto 55, H. Padula (16)
10 Zagreb 55, O. Nardi (18)
11 Llegado 55, M. Carranza (7)
12 Candiotti 55, no correrá (10)
13 Alentado 55, E. Jara (4)
14 Patronazo 55, no correrá (1)
15 El Califa 55, J. Torres (3)
16 Brooklyn 55, A. Do'guez (13)
17 Pretty Good 55, J. Walsh (6)
18 Gold Crown 55, no correrá (5)
19 Forluck 55, no correrá (11)

8ª carrera - 1800 m. - A las 16.—
1 El Toba 57, P. Colman (24)
2 Relacionado 57, E. Sa'dra (14)
3 Florio 57, J. A. Díaz (9)
4 Pompidou 57, L. Ca'retti (10)
5 (Huari 57, H. López (1)
6 (Vino Nuevo 57, E. Per'mo (8)
7 Sin Sing 57, A. Etchart (17)
8 Limosnero 57, F. López (12)
9 (Cuño 57, R. Cia'dini (11)
10 (Renombre 57, dudoso (13)
11 Tartufo 57, O. Pe'grino (5)
12 Pivot 57, M. Carranza (2)
13 Tamandaré 57, J. Torres (15)
14 Ricasoli 57, no correrá (18)
15 Diávolo 57, A. Plá (25)
16 El Ven'nero 57, R. Ro'guez (4)
17 Cartouche 57, no correrá (21)
18 Basado 57, L. R. Mar'nez (16)
19 S. Pink 57, no correrá (57)
20 (Don Manolo 57, R. Al'ra (7)
21 (Brizo 57, O. Nardi (3)
22 Gaillard 57, A. Sánchez (19)
23 Estricta 54, X.X. (22)
24 Chino Mon 54, E. Jara (6)
25 Adulador 54, V. Garay (23)

MERCADO DE CAMBIOS

Dólar: Sin Variantes

Al término de las operaciones registradas ayer en el Mercado Oficial de Cambios, el dólar no arrojó variante alguna en la cotización fijada oportunamente por las autoridades nacionales. Es decir, los 350 pesos.

DOLAR "NEGRO"

Tipo Comprador	Tipo Vendedor
$ 346.—	$ 347.—

Países	Billetes		Libre Vendedor Anterior	Libre Vendedor Ayer
1 Libra esterlina	963.—	NOMINAL	978.15	978.25
1 Dól. (EE.UU.)	350.—		350.—	350.—
1 Dól. canadiense	—		323.50	323.65
1 Crucero nuevo	130.—		129.25	129.25
100 Francos franc.	7.238.—		7.122.50	7.124.25
100 Liras	58.—		56.—	56.—
100 Pesetas	597.—		584.65	584.65
100 Marcos	8.785.—		8.793.75	8.795.50
100 Florines	9.628.—		9.716.—	9.716.—
100 Francos belgas	710.—		705.25	705.25
100 Francos suizos	8.235.—		8.111.25	8.111.25
100 Pesos mexicanos	—		2.801.75	2.801.75
100 Pesos uruguayos	s/cot.		s/cot.	395.45
100 Escudos portug.	1.250.—		1.221.50	1.221.50
100 Coronas danes	5.033.—		5.054.—	5.054.—
100 Coronas noruegas	4.889.—		4.900.—	4.900.—
100 Coronas suecas	6.944.—		6.793.50	6.795.25
100 Chelines austr.	—		1.354.50	1.354.50

MOVIMIENTO PORTUARIO

ENTRAN HOY

NOMBRE	PABELLO	PROCED.	CARGA	GIRO	HORA
L. Lumiere	Francés	Hamburgo	General	Dna. A	7
Bregaglia	Suizo	Rosario	Completar	Dna. D	7
F. L. Beltrán	Argentino	La Plata	Petróleo	Dna. Inf.	9
13 Diciembre	Argentino	S. Lorenzo	Petróleo	Dna. Este	8,30
Río Tercero	Argentino	Recife	General	Dna. C	8
B. Thetis	Argentino	C.Rivadavi	Petróleo	Dna. Sud	8
Gonzalo	Inglés	Curacao	Petróleo	Dna. Sud II	s/h
Bandeirante	Noruego	Rosario	Completar	Dna. C	14

SALEN HOY

NOMBRE	PABELLO	SALE DE	CARGA	DESTINO	HORA
Darro	Inglés	Dna. Sud	Lastre	La Plata	17
S. Malta	Norteam.	Dna. B	General	S. Francisco	16
Mormaccape	Norteam.	Dna. B	General	Montreal	16
C. S. Marta	Español	Dique 4	Lastre	Rosario	s/h
Luisa Costa	Italiano	Dna. D	General	Génova	16
S. Fotami	Holandés	Dna. D	General	Yokohama	7
I. Malvinas	Argentino	Dna. Inf.	Lastre	M. del Plata	8
I. Georgias	Argentino	Dna. Inf.	Lastre	La Plata	7,30
San Jorge	Argentino	Dna. E	Lastre	La Plata	7,30

Recién inaugurado. Estacionamiento al frente. Precios bajísimos.
SUPER HOTEL Fantasio
UN HOTEL DE FANTASIA EN CONFORT Y ARMONIA
Apartamentos baño y Teléfono privado - Agua Caliente
Calefacción Aire climatizado - Música ambiental Chic - Reservado
MORENO 2471 (entre Alberti y Matheu) T. E. 47-1485

Sobre Pistas Pesadas se Cumplieron Ensayos

Las malas condiciones en que se encontraban las pistas de ensayos de los hipódromos restó concurrencia y efectividad. Solo ejercitaron algunos elementos en San Isidro y La Plata, cuyo detalle damos a continuación:

SAN ISIDRO

Cuarta ista de arena, muy pesada

MISTICO, L. Giménez, 2200 en 2'38"4/5; PALIATIVO, N. Fernández, 1000 en 1'4"3/5; DON PALIDO, R. Tavella, a la par de ORMESSONA, J. C. Molina, 600 en 38"2/5; ALIA, R. Tavella, 500 en 32"; LA MUSCADE, J. Lococo, 1000 en 1'6"3/5; COMPLAINT, V. Emmolo, 800 en 53"; SECRETARIA, F. Lerma, a la par de BIRIMBAO, M. Villagra, 700 en 46"4/5.

LA PLATA

(Pista auxiliar muy pesada)

ARQUITECTO, N. Fernández, 1500 en 1'43"; CAPO, S. Mámoli, 1000 en 1'6"; RAFI, J. C. Varela, 1600 en 1'49"; DONICA, I. Gorráis, 1600 en 1'49"; TUCAMIA, A. Sandoval, 1000 en 1'9"3/5; ATACUMA, D. Torrilla a la par de WICKE, R. Alzamora, 1500 en 1'47".

MIENTRAS GIRA EL GLOBO

Esta tarde, a las 13 horas, se efectuará el sorteo de los 21 premios mayores de la lotería de la Provincia de Buenos Aires, de los que ofrecemos los detalles más significativos para ayudar al acierto:

Los premios mayores

1	de $	6.000.000
1	„ „	900.000
1	„ „	450.000
1	„ „	150.000
1	„ „	90.000
2	„ „	24.000
4	„ „	12.000
10	„ „	6.000

21 premios

HOY PROVINCIA 21 PREMIOS A LAS 13 HORAS

Ultimas 20 grandes

5.527	1.877
11.368	22.351
24.567	5.561
15.802	39.810
39.234	1.839
8.887	11.291
26.032	23.099
18.926	23.377
5.377	29.997
33.554	15.025

Los atrasados a la grande

Centena
1
65 sorteos que no sale
Decena
4
20 sorteos que no sale
Unidad
3
26 sorteos que no sale
FAVORITO: 143

Los atrasados a los premios

20
24 sorteos que no sale
82
19 sorteos que no sale
13
18 sorteos que no sale
59
16 sorteos que no sale
27
15 sorteos que no sale

Otro acierto

En la última jugada de la lotería de Montevideo dimos como más atrasada la terminación
70
que salió favorecida con el primer premio.

Soñar con...

Incendio	63
Iglesia	84
Llanto	64
Nieve	89
Revolución	13
Rueda	75
Reloj	24
Asesino	44

Tres cifras atrasadas a los premios

Centena
8
Decena
1
Unidad
4
FAVORITO: 814

Combinación muy factible
43 14

Dos cifras atrasadas
59 58

Conjurado sin Parásitos Vuelve en el Montevideo

Ya está completamente libre de los parásitos que lo aquejaban el caballo Conjurado. Sin ese inconveniente que le restó chance en el Chevalier, el hijo de Court Harwell y Mazorca ha reanudado el entrenamiento y será preparado especialmente para disputar el clásico Montevideo que, sobre la distancia de 1500 metros, se correrá el día 18 de junio en Palermo. Por otra parte, el cuidador Juan Lapistoy nos informó que Tartarus, otro de sus pupilos, ha sido vendido para una ecurie venezolana y será embarcado para su nuevo destino a la brevedad. Es un hijo de Tatán y Elisea, que defendiera en nuestro medio los colores del Riqui.

● *Otras Noticias*

Cautivador y Perplejo se encuentran en muy buenas condiciones y están listos para hacer su reprise. Así nos lo informó el cuidador Francisco Martín, que agregó que el hijo de Sobresalto y Calumet intervendrá el día 17 de junio en los 2200 metros del premio Vitrinome, y el descendiente de Pusilánime y Samarra lo hará en el premio Vernet, que sobre los 1500 metros se correrá en Palermo el día 11 del mismo mes. Este último elemento malogró gran cotización en el Zubiaurre, y su trainer espera que se rehabilite ampliamente.

* * *

El cuidador Guido Benvenutti informó a nuestro cronista de montas destacado en Palermo que su pupilo Gallero está en tratos de venta para una importante caballeriza del exterior. En caso de no llegar a concretarse la misma, el hijo de Gulf Weed y Belina participará en el premio clásico Villanueva, que sobre la distancia de 1600 metros se correrá en Palermo el día 11 del mes próximo.

Timón y Bebucha a Cargo de Giovanetti

Dos elementos han pasado a revistar en el escuadrón del trainer Aníbal J. Giovanetti. Se trata de Timón y Bebucha, que ya se hallan alojados en su stud trasladados de los de Mario Vidarte y Raúl Alvarez respectivamente, que los tenían a su cargo.

TV PROGRAMA

7
13 Buenos Este Día
7.15
13 Servicio de Interés
7.30
13 Noticiero Matutino
8
13 Telescuela Técnica
9
13 Telescuela Primaria
9.30
13 Buenos Días, Mucho Gusto
10.30
9 Discoteca 9
13 Hola, Pibes
11
13 Jardilín
11.30
9 Ataque al Enemigo
13 El Hombre de Acero
12
11 Los Picapiedras
13 El Show de la Alegría
12.15
7 Cumpleaños en el Arte
12.30
7 Orientación Rural
9 Nuevediario
11 Telemúsica
13
7 Recreación Infantil
9 Gane y Diviértase
13 Noticiero 13
13.30
7 Telescuela Técnica
11 La Vida de Todos
13 Buenas Tardes, Mucho Gusto
14
7 Telescuela Técnica
9 Matinée Canal 9
"El honorable inquilino"
11 Teleteatro del Hogar
14 30
2 Ciclo de Largometrajes
"La calle prohibida"
11 Dr. Kildare
15
7 El Club de la Familia
13 Los Enamorados
15.15
13 Cine de la Tarde
"Saeta, el ruiseñor"
15.30
9 Mis Queridas Mujercitas
11 La Hora de la Mujer
16
2 Feminísima
7 Tardes de Cine
Filme a designar
9 Mujeres Siglo XX (1ª)
16.30
9 Teleteatro
17
2 Estética Femenina
9 Mujeres Siglo XX (2ª)
11 Los Hermanos
13 Ella, La Gata
17.30
2 El Capitán Piluso
7 Teleteatro Premiado
9 La Historia que Pudo Ser Suya
11 Mister Ed
13 Panorama Hogareño
18
2 El Oso Yogui Bear
7 El Niño y su Mundo
9 Sursfside Six
11 Matt Dillon
13 Teleteatro del Aire
18.30
2 Los Bucaneros
7 Los Galíndez son Así
11 Marcado
13 Gran Teleteatro
19
2 Bat Masterson
7 Noticiero TV
9 Desesperadamente Vivir
11 Super Agente 86
13 El Santo
19.30
2 Patty Duke
7 El Insólito Mundo de la Mujer
9 Nuevediario
11 Los Monroe
20
2 Ajedrez Fatal
7 Estadiovisión
9 The Monkees
13 Telenoche
20.30
7 El Show de B. Hyland
9 Jacinta Pichimahuida
11 El Hombre que Nunca Existió
13 A Mí me pasan Todas
21
2 Hong Kong
9 16 Lolas para Adolfo
11 Telecataplum
13 El Circo de Marrone
21.30
7 Hilo Directo
9 Mujeres en Presidio
22
2 Ciclo de Largometrajes
"Parias del vicio"
9 Su Comedia Favorita
11 La Caldera del Diablo
13 Zorro - Risas
22.30
7 Noticiero TV (2ª)
11 Las Vendedoras
22.45
7 Sala de Conciertos
23
11 El Repórter Esso
13 Noticiero 13
23.15
11 La Ciudad Desnuda
23.30
2 Actualidad Mundial
9 Exitos en Serie
13 Pasiones en Conflicto
23.45
7 Argentina 1981
0.15
11 Cine Nocturno
"Los tres alegres compadres"
0.30
9 Viajando por el Mundo
1.15
13 Abriendo una Puerta
2
11 Palabras de Vida
13 Momento de Meditación

CARTELERA CINEMATOGRAFICA

CENTRO

★ ABECE. Corrientes 1743. 40-6100. 14, 17.55 y 21.50 hs.:
DOCTOR ZHIVAGO
46ª semanas de clamoroso éxito, laureada con 6 Oscar de oro, de Boris Pasternak, con Omar Shariff, J. Christie y G. Chaplin. (P|m|14|a e inc. m|18|a); 13.45, 17.40 y 21.35: Not. argentino y francés.

★ AMBASSADOR. Lavalle 777. — 31-0700. Extr. éxito. 12.20, 14.20, 16.25, 18.35, 20.55 y 23.10 horas, J. Fonda, P. Mc Enery y Michel Piccoli en:
LA PRESA EROTICA
(La curee)
Un film de Roger Vadim, panavisión y technicolor. Pr. m. 18 añ. 20.30 y 22.45, show musical. Loc. en venta con 3 días antic. Sáb. a la 1 h. TRASNOCHE.

★ ARIZONA Lavalle 727 31-6967. 13, 15.05, 17.10, 19.15, 21.20 y 23.25 hs.:
CASA DE MUJERES
La más antigua profesión humana. Technicolor. Continuado. (P. men. 18 años). Sábado trasnoche.

★ ASTOR. Corrientes 746. 45-5541. 11, 13.15, 17.35, 20.15 y 22.55: Suc. Arg.; y:
La Estación de Nuestro Amor
(P|m|18|a) 105 mm. Con Anouk Aimee, Mario Salerno, J. Sassard y V. Valeri; 17.25, 20.05 y 22.45: Show.

★ ATLANTIC. Belgrano 1260. 38-2726. AVENTURAS DE SCARAMOUCHE Imperio de audaces; Círculo de espías. Continuado.

★ ATLAS, Lavalle 869. 35-1936. A las 12.40, 14.55, 17.30, 20.10 y 22.40: Notic. y estreno en Panavisión Color de Luxe la divertida sátira:
¿Qué Hiciste tú en la Guerra, Papá?
(Proh. men. 14 años), con James Coburn, Sergio Fantoni, Giovanna Ralli y Harry Morgan. A las 20 y 22.40: Show musical. Próxim. sens. estr. en techn., con Sophia Loren, Marlon Brando en "UNA CONDESA DE HONG KONG". Dir. de Ch. Chaplin.

★ AUD. KRAFT. Florida 683. — 31-2775. Cont.: 18.30 y 20.30. El bombero está triste y llora (corto) y Drama raro, de Marcel Carné, con L. Jouvet, M. Simon y J. L. Barrault. Estr. excl. P|m|14|a.

★ AVENIDA. Av. de Mayo 675.— 33-6626. 11, 13.15, 15.30, 17.45, 20 y 22.15: Virgen y pecado, con C. Baker y V. Gassman.

★ BIARRITZ Suipacha 482. 35-0156 13.50, 16 10 18.25, 20.40 y 23, J Trintignant y A. Anmée:
UN HOMBRE Y UNA MUJER
13.30, 15 50, 18.10, 20.25 y 22.45: Notic. Pr. m. 18 añ.

★ BROADWAY, Ctes. 1155, 35-2345. A las 15.20, 18.50 y 22.20 horas. Ultima semana de la super producción en Tood AO de 70 mm. y color de luxe:
LA BIBLIA
(Apta para todo públ.) a las 18.20 y 21.50 show. Local. en venta.

★ CALLAO. Callao 27. 40-1898. — 14.30, 16.35, 18.40, 20.55 y 23.10: Dean Martin y Alain Deloón, en:
TEXAS A TRAVES DEL RIO
Sin rest. en tecn.; 16.05, 18.20, 20.25 y 22.40: Not.

★ CAPITOL Sta Fe 1848 44-2379 15, 17, 19, 21 y 23, M. Mercouri, R. Schneider y P. Finch en:
VERANO A LAS 10.30
(Proh. men. 18 a.). Tech. Dir. Jules Dassin. 14.45, 16.40, 18.40, 20.40 y 22.40, Not.

★ CASINO CINERAMA. Maipú 336. 45-5300. Refrig. Ciner. Unico sistema, tres proyectores, 57 parlantes en la sala. A las 15.40, 19 y 22.25:
Vacaciones en Rusia
en tech. (apta p. t. públ.) A las 15.30, 19 y 22.25 hs. Noticiero Argent. A las 18.45 y 22.10 Show music. Loc. en vta. con 15 d. de anticipación.

★ CERVANTES. Belgrano 1820 — 38-2698. Cont. 15.40, 19.20 y 23 hs.: Jane Fonda en:
LA PRESA EROTICA
14, 17.20 y 21 hs.: GEORGINA LA SOLTERONA RETOZONA (Proh. men. 18 años).

★ COLISEO Charcas 1119 44-0242 41-1115. A las 15, 17, 19, 21.15 y 23.20:
EL ULTIMO MES DE OTOÑO
Cinemascope (Apta para todas las edades). 14.30, 16.30, 18.30, 20.30 y 22.40 hs.: Suc. Arg. Loc. en venta con tres días de ant.

★ COSMOS 70. — Corrientes 2046 47-0662. 15, 17, 19, 21.15 y 23 20: El film más bello del año:
El Ultimo Mes de Otoño
C'Scope; 14.30, 16.30, 18.30, 20.45 y 22.50: Variedades y noticiario; 20.30 y 22.40: Show musical. (Sin rest.

★ ELECTRIC. Lavalle 836. 35-1846.
A FLECHAS Y FUEGO
Steward Grange y Winneton; Alvarez Kelly, Willand Holden y Richard Widmark.

★ ESMERALDA. Esmeralda 473. 31-5764. Cont 12 hs. Luiggi Tenco, en: La cuccagna (La vida fácil); La viudita, Peppino de Filippo.

★ GLORIA. Av. de Mayo 1225. — payasos; Joselito se enamora, Jo-38-6966. Ext. est.: El mundo de los selito. Colores NO-DO.

★ G. MITRE. B. Mitre 1332. — 38-5591. El mundo de los payasos, Ana Belén; Joselito se enamora. Colores NO-DO.

★ G REX. Corrientes 857. 35-7000. A las 14.000, 16.05, 18.15, 20.40 y 23.05: Isabel Sarli y Pepe Arias en:
LA SEÑORA DEL INTENDENTE
(De Ombú Quemado)
Proh. men. 18 años). Dir. Armando Bó. A las 13.35, 15.40, 17.50, 20.15 y 22.40: Not. Arg. A las 20 y 22.25: Show musical.

★ G. SPENDID. Sta Fe 1860. — 44-0808. 14.50, 17.30, 20.10 y 22.50:
TENGO VEINTE AÑOS
Con M. Vertinskala (Pr. especial en el Fest. Inter. de Venecia). 14.40, 17.5, 19.45 y 22.25: Var. (Apta para público).

★ G. VICTORIA. Av. de Mayo 882. 34-1493. 12 Semanas de colosal éxito. 12, 15.40, 19.05 y 22.45: AL DIABLO CON ESTE CURA, con L. Sandrini, E. Killian y U. Martínez. (En colores). 13.50, 17.20 y 20.45: LA MAESTRA ENAMORADA. Apto para todo público.

★ HINDU. Lavalle 842. 35-1114. — 13, 14.55, 16.55, 18.55, 21.05 y 23.10, J. Rruy y S. Carlson:
VENCER O MORIR
(Inc. m|1|a), tecn. y Panav.; 14.40, 16.40, 18.40, 20.40 y 22.50: Not. y S. musical Sábado, trasnoche.

★ IDEAL. Suipacha 378. 35-3300. Toda la magia del SUPERCINERAMA en la laureada superproducción MGM y éxito del año:
Grand Prix
(Apta t|púb.) A las 14.20, 18.15 y 22, en deslumbrante Metrocolor, con James Gardner, Eve María Saint, Ives Montand, Toshiro Mifume y un extraordinario elenco estelar. Suc. Arg. 14 17.45 y 21.25. Una nueva fisonomía arquitectónica distingue ahora al IDEAL, orgullo de Buenos Aires que renueva conceptos de confort en cine. Loc. en vta con 5 días de anticipación.

★ IDOLO. — Corrientes 829 35-0509 A las12.40; 14,20; 16; 17,45; 19,35: 21,25 y 23,15: Suc. Arg. y
EL ULTIMO MES DE OTOÑO
La poesía de la vida en la más bella película del Festival de Mar del Plata. (Sin restricciones) —Vea en el cine ABECE, Doctor Zhivago.

★ IGUAZU. Lavalle 940. 35-4431. 13, 14.45, 16.35, 18.35, 20.50, 22.50: Notic. Tech. Frank Nero:
DJANGO
(P|m|14|añ.) Sábado trasnoche.

★ LOIRE. Corrientes 1524. 49-1900. 3ª semana. A las 13.30, 15.10, 17, 19, 21 y 23: Est. excl.: Un Godard sin prejuicios, testimonial y comprometido:
Masculino Femenino
(P|m|18|a): Trasn. de Tango, con Cedrón. Próx.: Vivir al revés, de A. Jessuá (premiado en Venecia).

★ LORRAINE. Corrientes 1551. — 13.40, 15.15, 17.10, 19, 21 y 23: Pre-est. Checo, de V. Jasny (craed. de (Un día, un gato).
Sobreviví mi Muerte
Mañana: Un día, un gato.

★ LOS ANGELES. C'tes. 1770. — 40-3742. 14.45, 16.45, 18.50, 20.55 y 23 hs. Estreno:
Tacuara y Chamorro Pichones de Hombre
en Eastmancolor: Un mundo de niños... para los niños del mundo. Próximo estreno de:
WALT DISNEY
PRINCIPE Y MENDIGO
en tecn. Una obra inmortal de Mark Twain.

★ LUXOR, Lavalle 669. 31-3893. 13.30, 15.15, 17.05, 19, 21.05 y 23.10. Melina Mercouri, Romy Schneider y Peter Finch en:
VERANO A LAS 10.30
en tecn. Pr. m. 18 añ. 15, 16.50, 18.45, 20.50, 11.55 Not.

★ METRO. Cerrito 570. 35-4219. 14.33, 16.28, 18.33, 20.53 y 23.13,
El Espía del Sombrero Verde
(I|14), Metrocolor, con R. Vaughn, D. Mc. Callum. 14.15, 16.10, 18.15, 20.20 y 22.40: Noticioso y Show. Sábado transnoche.

★ METROPOLITAN. Corr'tes 1343. 40-0816. 13.50, 17.30, 21.30: Show, de Virginio Gobbi. 14.20, 18.10 y 22: GRANDIOSA SUPERPRODUCCION QUE ACAPARA LA ATENCION DE TODO EL MUNDO:
¿Arde París?
(I|m|14|añ.) El más extraordinario espectáculo de la segunda guerra mundial, TERCER MES DE GRAN SUCESO. Loc. num. en todas las secciones. Bol. de 10 a 23.

★ MONUMENTAL. Lavalle 780. A las 13.10, 14.40, 16.50, 18.30, 20.30 y 22.40: Not. y el filme argentino más cómico y chispeante:
LA CIGARRA ESTA QUE ARDE
(Proh. men. 18 años), con J. C. Mareco, M. Gallegos, A. Magaña, T. Lusiardo, Z. Faiad y un elenco multiestelar.

★ MUNDIAL. Ctes. 959. 35-3545 Cont. 13 hs. Chaplin. Gordo y Flaco. 3 Chiflados. Dibujos color C'Sc Actualidades. Deportivas. etc.

★ NORMANDIE. Lavalle 861. — A las 11, 12.35, 14.20, 16.15, 18.30, 20.30 y 22.55: Suc. Arg. y
Cuando tú no Estás
Raphael, el ídolo del momento, en colores, sin restricc. Próx. estr.: Los tres sargentos de Bengala.

★ NOVEDADES. Flor. 364. 45-5155 Cont., 12 hs. Not. extranj. Dibujos color. Actualidades mundiales. deportivas etc.

★ OCEAN Lavalle 739. 32-1515 13.45, 16, 18.20, 20.45 y 23.10: Dean Martin y Alain Delon en:
TEXAS A TRAVES DEL RIO
Sin rest. En cinemascope y tech. 20.10 y 22.35: Show. Sábado trasnoche sensacional, pre-estreno: EL ESCANDALO (Proh. men. 18 a.), con Anouk Aimee y P. Leroy.

★ OPERA. Corrientes 860. 35-1335. A las 13.35, 15.50, 18.05, 20.35 y 23.05, una comedia brillantísima:
Arrivederci, Baby
Una gran creación de Tony Curtis en el "play boy" ultrasexy que emulaba a Landrú con Rosanna Schiaffino, Sza Sza Gabor y Nancy Kwan. Panavisión y technicolor. (Proh. men. 18 años). A las 13.10, 15.25, 17.40, 20.15 y 22.45: Sucesos Argentinos. A las 20 y 22.30: show musical con Dante Puricelli y los reyes del ritmo.
ORQUESTA SINFON. NACIONAL
Hoy se inicia la venta de los abonos a 6 grandes conciertos con directores y solistas de fama internacional. Primer concierto 12 de junio y lunes siguientes, a las 22 15. Pullman $ 1200.
WITOLD MALCUZINSKY
Recital de despedida dedicado a Chopin. Domingo 11 de junio, a las 11 de la mañana. Entradas en venta desde hoy. Pullman $ 250.

★ PARIS. Lavalle 769. 31-2916. Cont. Precio único $ 180. 14.40, 18.25 y 22.05:
LA NOVICIA REBELDE
Technicolor. Not. Apto todo públ.

★ PLAZA — Corrientes 939. — 35-7777 — A las 13.50; 16.35; 19.35 y 22.40: Var. y Not. A las 14,20; 17,10; 20,15 y 23,—: Burt Lancaster y Claudia Cardinale en:
LOS PROFESIONALES
(Proh|men|14|años)

★ PREMIER. Corrientes 1565 — 46-1176. A las 14, 15.45, 17.50, 20.20 y 22.50: Noticioso y
Cama Para Dos en un 100 H. P.
(Ap. t. p.). En colores. Vivi Bach, Ann Savo y los ídolos de la canción "nuevaolera" europea. Una comedia fresca, picaresca y romántica. 20.05 y 22.25: Shoy. Próx.: "OPERACION SAN GENNARO".

★ PRINCESA. Suip. 460. 35-1112. 12.30, 15.50, 19.30 y 23.05: ASALTO AL QUEEN MARY, tecn.; 14.15, 17.55 y 21.30: La guerra de los mundos (Inc. m|14|a). Tecnicolor.

★ REAL. Esmeralda 425. 45-3600. Cont. desde las 12. Un programa con dibujos y el estreno de Los osos revoltosos, en col. Not.

★ RENACIMIENTO. Lavalle 925. 35-1850. 13.05, 15.10, 17.40, 20.05 y 22.30: Extraordinario estreno: TOBRUK, con Rock Hudson y G. Peppard, tecn. (Inc. m|14|a). Cont.

★ ROSE MARIE. Corrientes 780. 45-6448. Cont. 12 hs. (P| m|18|añ.). Desayuno en cama doble; Crimen para mano izquierda; Michele Morgan.

★ ROTARY. Corrientes 565. 49-7061 Cont. Not.; Hotel del Norte (Proh. m|18|a), confortable alojamiento, con Louis Jouvet.

★ SARMIENTO. Lav. 852. 35-3338 13.15, 15.10, 17.05, 19, 21 y 23 hs.: LA MUCHACHADA DE A BORDO, con Leo Dan, Carlos Balá, Tito Lusiardo, Tech. (Apto t|púb.) y a las 13, 14.40, 16.35, 18.30, 20.45 y 22.45 hs: Noticiero Argentino.

★ SEL LAVALLE. Lavalle 921. 35-0235. Tarzán desafiando a los caimanes, 14.45, 17.55 y 21.15 sin restr.; Su pecado fue jugar, 13, 16.10, 19.30 y 22.50. Inc. men. 14 años. Pl. $ 150. Continuado.

★ TROCADERO. Lavalle 820. — 35-1455. A las 12.30, 14.55, 17.35, 20.10 y 22.50 hs.:
TENGO VEINTE AÑOS
Un notable film sobre la juventud en la Unión Soviética; 14.40, 17.5, 19.45 y 22.20: Variedades (s|r).

ALMAGRO

★ ALCAZAR. Corrientes 4636. — 86-3970. Cont. Cabalgata sangrienta; El rostro de Fu Man Chú; 10 horas de terror.

★ MEDRANO. Corrientes 3976. — 86-3502. Cont. Niños matinée $ 145. 14, 18.50 y 22.40: Not.; y
TACUARA Y CHAMORRO, PICHONES DE HOMBRE
tecn.; 15.30 y 20.50: Entre buitres, tecn., con S. Granger; 17: El orro de París.

★ PALACIO DEL CINE. Riv. 3636 88-4818. Molina Mercouri y Romy Schneider en:
VERANO A LAS 10.30
15, 18.50, 23.10, Extasis prohibido 16.35, 21 C|S, color P|m|18|añ.

★ ROCA. Rivadavia 3753. 87-1517. Menores, tarde solam. $ 145. 15.55, 19.40 y 23.25 hs.
PICHONES DE HOMBRE
con Julio Molina Cabral y Ginette Acevedo, 14, 17.40 y 21.30 La guerra de los botones, 15.35, 19.20 y 23.10 hs. Suc. Arg.

BELGRANO

★ BELVRANO. Cabildo 2356. — 73-5691. a las 15.45, 19.30, 23.10, La presa erótica, con J. Fonda y P. Mc Emery, en tecn. a las 14, 17.30 y 21.15 Georgina. P|m|18|a.

★ CABILDO. Cabildo 2347. 73-3852. Cuando tú no estás, con Paphael; Más bonita que ninguna. Contin. Sin restricciones.

★ GRAL. BELGRANO. Cabil. 2165 78-7200. Cont. 16.20, 19.40, 23 hs. La señora del intendente, I. Sarli y P. Arias, 14.30, 17.50, 21.10, La cómplice, L. Leblanc. Pr|m|18.

★ GRAL. PAZ. 2702. 701-1212. — 14.45, 18 50 y 23 hs. Texas a través del río, con A. Delón, color, 16.45 y 20.55 hs. Vencer o Morir, color, In|m|14|añ. Not. Noche Pl. loc. num. pull. Contin.

★ G. SAVOY. Cabildo 2829. — 701-1500. A las 15.10, 19, 23 hs. M. Mercuri, Peter Finch:
VERANO A LAS 10.30
A las 16.40, 20.40 hs. Extasis prohibido. Proh. men. 18 añ.

★ I. MONROE. Monroe 3245. — 78-7538. Men.: $ 100. W. Disney en Peter Pan y Las hilanderas de la Luna. Tecnic.

★ LIDO. Cabildo 3241. 701-2996. — Algo para recordar; Cosas de mujeres. Sin restric. $ 40.

★ MIGNON. Juram. y Cabildo 73-3899. ARRIVEDERCI, BABY, T. Curtis, R. Podestá, cinem. y tecn. Fugitivos de Zarrain, Yul Brinner. Varied.

★ RITZ. Cabildo 685. 77-0686. — 14.15, 18.30, 22.50 hs. Anouk Aimee, La estación de nuestro amor; 16.10, 20.30, Darling, J. Christie. P|m|18|a. Cont. Sábado, trasnoche.

BOEDO

★ CUYO. Boedo 858. 97-6975. — 16, 19.35 y 23.10 en tecn.
Texas a Través del Río
con D. Martin y A. Delón; 14, 17.45 y 21.20 hs. Gambit, tecn. con Sh. MacLaine y M. Cainne. men. 120.

★ EL NILO. Boedo 1063. 97-2984. A las 16.20, 19.40 y 23 hs. La señora del intendente, I. Sarli y P. blanc en La cómplice, Cont. P|m|18 Arias; 14.40, 18 y 21.15 hs. L. Le-

★ GRAN SAN JUAN. S. Juan 3246. 97-4293. La estación de nuestro amor; Una cuestión de honor; Donjuanes en la costa azul (P|18|a).

★ LOS ANDES. Boedo 777. 97-4233 Cont. 16, 19.30 y 23.10 hs. Raphael en el éxito del momento, en colores:
CUANDO TU NO ESTAS
14.15, 17.30 y 21.10 hs. Canta mi corazón, L. Lamarque. Men.: 120.

★ MODERNO. Boedo 937. 97-8601.
UNA PISTOLA PARA RINGO
Siete de Texas, Entre rejas.

★ NAT. PALACE. San Juan 2461. 97-1723. Espectacular: Viaje fantástico, con S. Boyd y R. Welch; El regreso de Drácula; Matanza sangrienta.

★ SEL. S. JUAN. S. Juan 2540. 97-5908. Cortina rasgada; El llanero justiciero; Casaca roja. Platea $ 90.

CABALLITO

★ MORENO. Rivad. 5050. 90-4303. 15, 18.25 y 22.30: Raphael en: Cuando tu no estás; 16.30 y 20.40: Dos chicas locas, locas; 14.30 y 19.55: Variedades.

★ R. DE LA PLATA. Gaona 1102. LA SEÑORA DEL INTENDENTE 89-0844. I. Sarli y P. Arias en:
DE OMBU QUEMADO
15 25, 18.50, 22.30 hs. y a las 14, 17, 20.40 La perra. P|m|18|añ.

COLEGIALES

★ ALV. THOMAS. A. Thomas 841. Cont. Psicosis; La calavera del marqués; Cuando la Tierra se abre.

★ ARGOS. F. Lacrze 3455. 54-0673. 15.20, 19.05 y 22.50: Un mundo de niños... Para los niños del mundo en...
TACUARA Y CHAMORRO
PICHONES DE HOMBRE
En brillante Eastmancolor; 13.50, 17 y 20.45: La guerra de los botones, André Treton y Michael Isela; 18.45 y 22.30: S. Argentinos. Menores tarde $ 145.

★ ATALAYA. Córdoba 4633. — 773-0700. Calefacción. Niños tarde, $ 145. C'Scope y tecn. 15.10, 19.05 y 22.30:
PICHONES DE HOMBRE
16.45 y 20.35: El secreto del rubí negro; 14.30, 18.25 y 22.15: Dib. y Not.

★ REGIO. Córdoba 6056. 772-3350. Desafío al rey de Castilla; El centurión del diablo; El guerrillero.

★ RIALTO. Córdoba 4287. 86-8764. Django, F. Nero, tecn. La muerte se paga en dólares P|m|14|a. Cont.

FLORES

★ COLISEO. Bonorino 36. 63-6181. 16, 19.15 y 23 hs.
VERANO A LAS 10.30
M. Mercuri, Rommy Schneider, 14.15, 17.40 y 21 hs. Extasis prohibido S. Pleshette y B. Gazzara Pr. m. 18 añ. Cont.

★ CONTINENTAL. Carabobo 945. 63-2218. Intriga en Venecia; Cabalgata sangrienta; Tres crímenesc, un asesino.

★ FENIX. Rivadavia 7802. 612-8858 A las 15.05, 18.50 y 22.40: Tacuará y Chamorro, en:
PICHONES DE HOMBRES
en brillante color; 13.30, 18.50 y 20.40: El duque negro, C. Mitchell; 18.25 y 22.15: Suc. Arg. Menores tarde $ 145.

★ FLORES. Rivadavia 661. 63-3701 A las 16.10, 19.40 y 23, Isabel Sarli, en:
LA SEÑORA DEL INTENDENTE
de Ombú Quemado; 14.30, 18 y 21.20: La perra, L. Leblanc (Proh. men. 18 años).

★ GAONA. Gaona 3263. 59-2551. — Nevada Smith; La calavera del marqués; Tarzán el magnífico.

★ PUEYRREDON. Rivad. 6871. — 612-0389. Cont. 15, 18.50 y 22.45:
PICHONES DE HOMBRE
Suc. Arg.; y Tacuara y Chamorro: VistaVisión y tecn., con Ginette Acevedo; 16.50 y 20.45: La guerra de los botones, M. Isella (Inc. m|14|a); 14.30: Varied. Men. tarde $ 145.

★ R. INDARTE. R. Indarte 54. 66-7500. Cont. 14.30: Varied.; 15, 19 y 23, D. Martin y A. Delon, en: TEXAS A TRAVES DEL RIO; 17 y 21, J. Drury, en: Vencer o morir. Sin restric.

★ SAN J. DE FLORES. Riv. 7350. 611-5989. La presa erótica; Subasta de almas. Cont. (P|m|18|a).

★ S. MARTIN DE FLORES. Rivadavia 7060. 612-5416. LA MASCARA PURPURA; LA SALSA DE LA VIDA; Varied. S|R. $ 60.

★ SELECT DE FLORES. J. B. Alberdi 2941. 61-8145. Hoy, descanso. Mañana: Dr. ZHIVAGO.

FLORESTA

★ G. RIVADAVIA. Rivad. 8636. 69-1356. Texas a través del río, Marido a medias, G. Lollobrígida. Continuado.

LINIERS

★ G. LINIERS. Av. Gral. Paz 47. 653-2266. 15.45, 19.15 y 22.50 hs. La señora del intendente, I. Sarli, 14, 17.20 y 21 hs. La corrupción, Z. Laskari. Pr. m. 18 añ.

MATADEROS

★ ALBERDI. J. B. Alberdi 6169. 63-0496. A las 14.10, 17.30, 21.10 hs. Raphael, el ídolo del momento en el éxito:
CUANDO TU NO ESTAS
a las 15.40, 19.10, 22.40 hs. El hijo del cara pálida. Niñ.: $ 150.

★ BUENOS AIRES. Av. d|Trabajo 5427. 68-2525. LA CIGARRA ESTA QUE ARDE; Los guerrilleros; Los inocentes. (P|18|añ.)

★ CALIFORNIA. Av. del Trab. 4818 69-6092. Talla de valientes; El tirano de la frontera; Los ojos sin cara. Continuado.

★ EL PLATA. J. B. Alberdi 5751. 68-1118. I. Sarli y P. Arias:
LA SEÑORA DEL INTENDENTE
La corrupción. Var. Cont. P|m|18.

★ LUGANO. Murguiondo 4062. — 60-3457. La muchachada de a bordo; Mi primera novia; El triunfo de Hércules.

★ PROGRESO. Av. Riestra 5651. El bacilio de Satán; Fuga en cadenas; La patrulla infernal.

ONCE

★ MAJESTIC. Pueyrredón 230. 87-9636. Contin. de 14.15, a 0.45 hs. 14.15: La verbena de la paloma, 17.20, 21.10: Los novios de Marisol, 15.50, 19.25 y 23.10 hs.:
CUANDO TU NO ESTAS
con Raphael, la voz maravillosa de España. Niños: $ 120. Apto para todo público. Sáb. tras. 1 h.

PALERMO

★ BLANC. Sta. Fe 3085. 83-1846. 16, 19.30, 23 hs. La sigarra está que arde, 17.45 21 hs. Extraña ternura. Pr. m. 18 añ.

★ BLEU. Santa Fe 2541. 82-5845. Joselito vagabundo; La ley de las pisolas. Sin restric.

★ C. PALERMO. Serrano 2437. — 71-1720. F. Nero, Django, La muerte se paga con dólares. P|m|14|añ. 72-8468. 14.20, 16.25, 18.30, 20.45.

★ G. NORTE. Sta. Fe 3730. — 23 hs. Texas a través del río, D. Martin, A. Delón, tecn. 16.05, 18.10, 20.15, 22.30 hs. S|restricc. Notic.

★ PARK. Sta. Fe 4196. 71-3404. Cuando tú no estás, El hijo del carapálida, sin restricc.

★ ROSEDAL. Serrano 2454. 72-3101 Talla de valientes, La revancha de Frankenstein, Asesinos de Kilimanjaro.

★ ROXY. Las Heras 2460. 83-0158 100.000 dólares por su captura, Nevada Joe, Mientras dure la tempestad. Niños: $ 100.

(Continúa en la pag. siguiente)

A		B	I	F	E	R	O	S						P
N		T	A	B	A		A	B	U	R				R
O	R	E	J	A		S		I	S	I	P	O		
D	I	J	O		M	A	L		A	Ñ	O	S		
O	T	A		P	A	G	A	R		A	G	A		
	A		S	U	P	U	R	A	R		O			
C		M	U	S	A		A	Z	A	R				N
A	T	O	M	O		M		A	M	E	N	A		
S	E	D	A			A			A	T	U	N		
A	J	A		M	A	N	A	R		O	G	A		
	A		S	U	P	I	N	O	S		A			
		C	A	S	I		I	S	I	S				
G	R	A	N	A	S		S	A	L	I	N	O		

(Solución de la página 23)

crónica
EDICION DE LA MAÑANA. Dirección, Redacción, Administración, Publicidad y Talleres: RIOBAMBA 280. Teléfonos correlativos del 45-0191 al 45-0199. Director General: Oscar J. M. Ruiz. Director Edición Matutina: Américo Barrios

PROPIEDAD INTELECTUAL Nº 897844

TATA DIOS

Textos y Dibujos de
MIGUEL ANGEL DESILIO

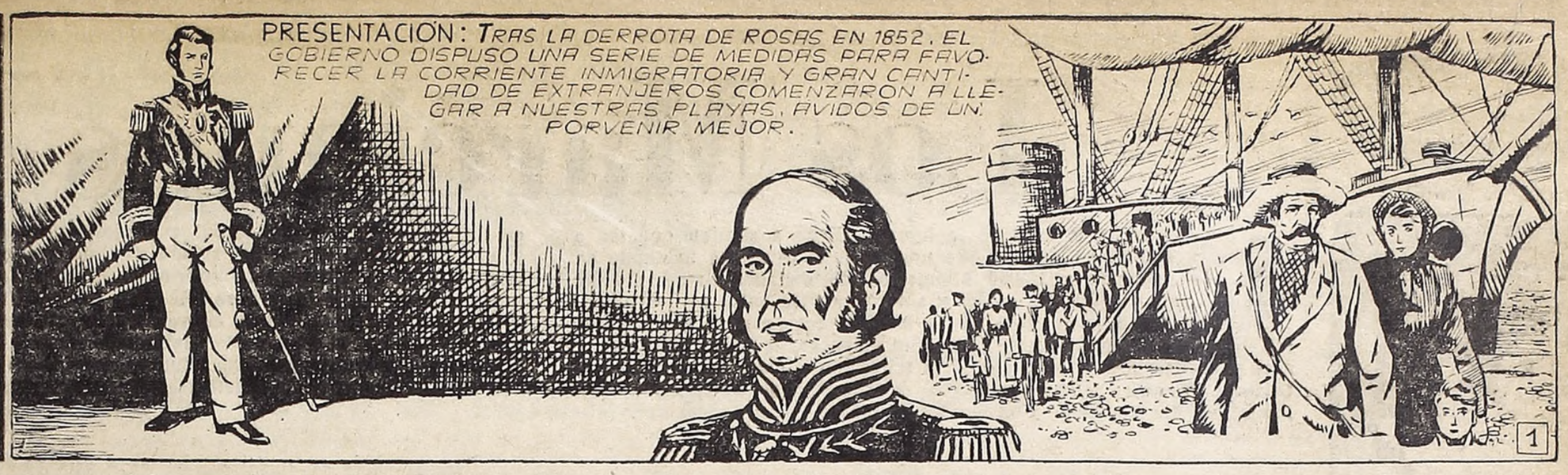

CRUCIGRAMA

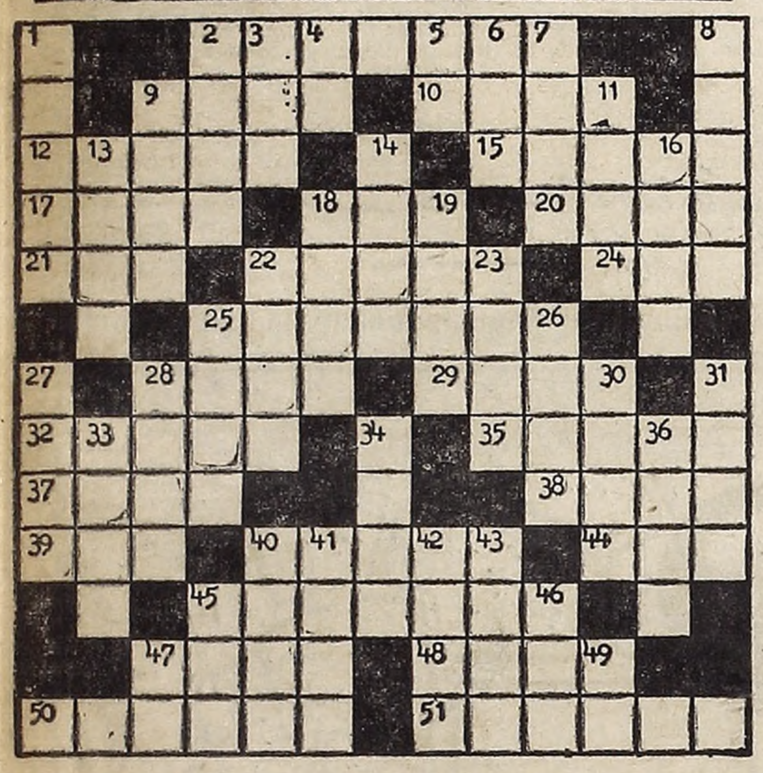

HORIZONTAL

2) Dícese de plantas que fructifican dos veces al año (Pl); 9) Astrágalo; 10) Adiós; 12) Oído; 13) Planta sarmentosa y trepadora; 17) Del verbo decir; 18) Apócope de malo; 20) Edad; 21) Aumentativo; 22) Satisfacer lo que se debe; 24) Adverbio de lugar; 25) Formar o echar pus; 28) Cada una de las deidades que habitaban en el Parnaso; 29) Caso fortuito; 32) Elemento material primario e hipotético de la composición de los cuerpos; 35) Placentera; 37) Tela fina; 38) Tonina; 39) Interjección de aprobación; 40 Abundar; 44) Ave; 45) Que está tendido sobre el dorso (Pl); 47) Aproximadamente; 48) Divinidad egipcia; 59) Granazón; 51) Que contiene o participa de los caracteres de la sal.

VERTICAL

1) Polo positivo de un generador eléctrico; 2) Indigno; 3) Del verbo ir; 4) Nota musical; 5) Símbolo del radio; 6) Río de la Siberia; 7) Antigua ciudad de Persia; 8) Forma natural del lenguaje; 9) Pieza de barro cocido con que se cubren los techos; 11) Pendencia; 13) Nombre de mujer; 14) Planta 16) Escaso; 18) Cartografía; 19) Estado de Venezuela; 22) Del verbo poner; 23) Linaje; 25) Total; 26) Parte de un árbol; 27) Edificio; 28) Costumbre en boga; 30) Desafío; 31) Abuela; 33) Cada una de las dos partes que envuelven el alma de la espada; 34) Cacahuete; 36) Cogote; 40) Inspiración del poeta; 41) Buey sagrado de los egipcios; 42) Aguardiente; 43) Flor del rosal; 45) Pío; 46) Ocre, color; 47) Centro América (Abrev.); 49) Afirmación

(SOLUCION EN LA PAGINA VEINTIDOS)

crónica
ENTRETENIMIENTOS

- Espectáculos Teatrales y Variedades
- Crucigrama
- Historietas

EL PIBE PIRAÑA — por Carl Anderson

DICK TRACY — por Chester Gould

MANDRAKE, El Mago — por Lee Falk y Phil Davis

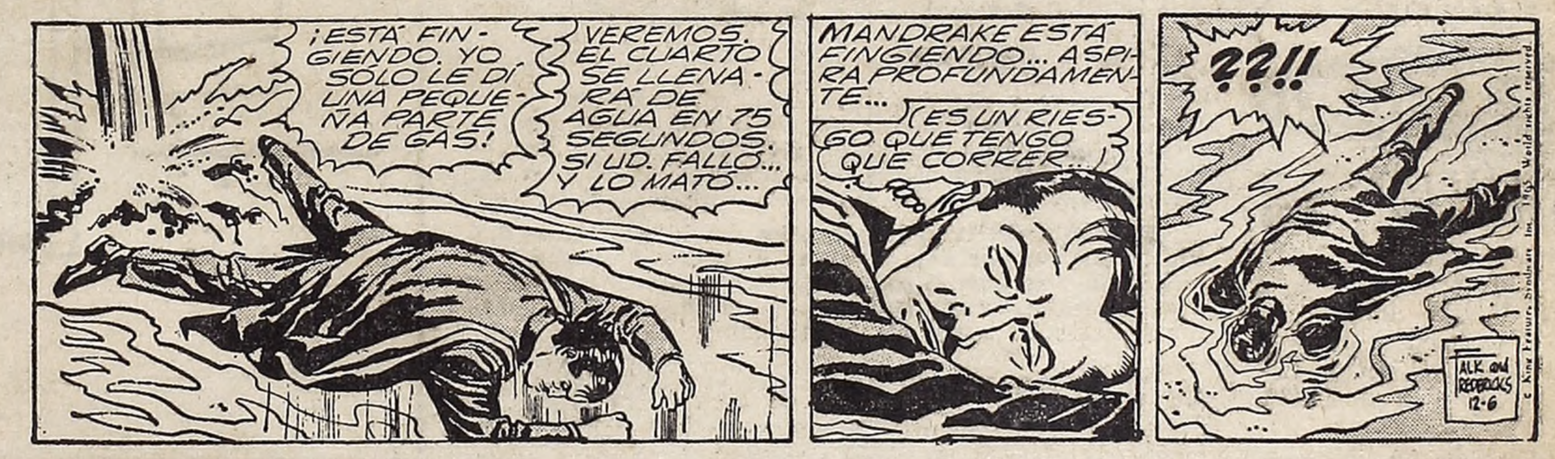

CARTELERA DE CINE

(Viene de la pág. anterior)

POMPEYA

★ **SAENZ.** Av. Sáenz 459. 91-8455. **LA MUCHACHADA DE A BORDO** L. Dan; Mi primera novia, Palito Ortega; Alejandra. Niños $ 100.

SUR

★ **B. ORDEN.** Bdo. de Irig. 1521. 23-7385. 15.40, 19 y 22.20 hs.: **LA SEÑORA DEL INTENDENTE** I. Sarli, P. Arias, 14.10, 17.15 y 20.40 hs. La cómplice P|m|18|añ. Continuado.

★ **G. SUD.** Bdo. de Irigoy. 1652. 23-6844. Cont.: **TACUARA Y CHAMORRO (PICHONES DE HOMBRE)** J. M. Cabral, Entre buitres. Prog. sin restricc.

ESPECTACULOS DE TEATROS Y VARIEDADES

★ **MUNICIPAL GRAL. SAN MARTIN.** Corrientes 1530. 46-8611.
SALA MARTIN CORONADO
21.30 hs.: LA CELESTINA, de F. Rojas, con Iris Marga y gran elenco. Dir.: M. Rolla. Platea $ 250. Sp. $ 200.
SALA CASACUBERTA
21.30 hs.: LA GUITARRA DEL DIABLO, de C. A. Giuria. Comedia Nacional Argentina. Dir.: Mario Soffici Platea $ 200.

★ **A B C.** Esmeralda 506. 35-0506. LA PATA DE LA SOTA, de Roberto Cossa. Hoy a las 22 horas.

★ **AGON.** Maipú 326. Audiovisual: UN HOMBRE CAMINA EN SILENCIO. Vitraux de poemas de amor. Neruda, Eluard, González Tuñón Borges, Castelpoggi. Hoy 20 hs.

★ **ARGENTINO.** Bmé Mitre 1448. 37-9324. Hoy 18.30. Est. reb. 50 %. Maruja Gil Quesada y P. Pellicciotta: EL SI DE LAS NIÑAS, de Moratín Dirección: M. Giusti.

★ **ARGENTINO.** Bmé. Mitre 1448. 37-9324. Hoy 22 hs. Gran suceso: Duilio Marzio y Lautaro Murúa: LA REAL CACERIA DEL SOL, de P. Shaffer. Direc.: L. Murúa. Loc. en vta. 5 días antic.

★ **ARTES Y CIENCIAS.** Lavalle 770. 31-5764. SALVADOS, de Edward Bond. Direc.: Carlos Gandolfo A las 19.45 horas.

★ **ARTES Y CIENCIAS.** Lavalle 770 31-5764. Para reír y pensar: UN TREN O CUALQUIER OTRA COSA, de Pedro Orgambide. Direc. Daniel Cherniavsky. A las 22.15 hs.

★ **ASTRAL.** 46-5707. Hoy 22 hs. 110 repr. LUIS SANDRINI y ANGEL MAGAÑA, art. inv. MECHA ORTIZ, Perla Santalla, M. E. Gamas, V. Ariño, E. Pequenino, A. L. Gamio, Adrianita, R. Bauleo, R. Gianola, H. Sturman, D Ricci, J de la Riestra y elenco en:
ASI ES LA VIDA
Direc.: P. Escudero.

★ **ATENEO.** Paraguay 918. 31-2888 Hoy 22 hs.: Gente de Teatro en: EL REHEN. (P|18|añ.) de Behan. N. Aleandro, B. Mujica, M. Ross, E. Alfaro, C. Carella, F. Luppi. Dir.: D. Stivel. Loc. p|5 d. antic.

★ **AVENIDA.** Av. de Mayo 1222. 38-2295.
Verm.: 18.30. Noche, únic.: 21 hs.
NATI MISTRAL
y su Cía. de Cantares y Danzas de España. En venta.

★ **CANDILEJAS.** Rivadavia 640. - Cía. R. Dairiens, D. Ferreiro, G. Flami, I. Nador, D. Tonelli en: SEXTETO, de L. Fodor. Hoy y mañ. 20.30 hs. Loc. en venta.

★ **COMEDIA.** Corrientes 778. — 46-4485. Hoy, verm., a las 19.30, dedicada a las señoras y señoritas. Cía. María del Pilar Armesto en la mejor obra de Mihura:
LA BELLA DOROTEA
gran elenco y M. Manent.

★ **COMEDIA.** Corrientes 778. — 46-4485. Hoy: 22.15. M. Lavalle, presenta: EL ROSAL DE LAS RUINAS, de B. Roldán. Est. 50%.

★ **COMICO.** Corrientes 1280. 35-2108 Hoy, 22.15: LOLA MEMBRIVES presenta a ANA M. CAMPOY y JOSE CIBRIAN, con su gran compañía de primeras figuras y la actuación especial de DRINGUE FARIAS, en el mejor vodevil de Feydeau:
¡OCUPATE DE AMELIA!

★ **CORRIENTES.** Corrientes 561. T. E. 49-0765.
EL PEQUEÑO ABECEDARIO
Alegre y romántica comedia musical alemana, que se representa desde hace 2 años en Munich. A las 20. (Apt|t|púb.) Loc. vta. c|5 d.

★ **CORRIENTES.** Corrientes 581. 49-0765. Compañía:
PEPITA MARTIN
MANUEL DE SABATINI
en la divertidísima comedia cómica
Mi Marido es un Peligro
de A. Ortega, con Gloria Leyland, Graciela Pal, Nina Pontier y la colab. especial de Antonio Ramos, Jaime Redondo y Rodolfo Onetto. (Apt|t|púb.). Hoy a las 22.15.
LOCALIDADES EN VENTA

★ **DEL ALTILLO.** Florida 640. 30-8286. Y el tango llegó a Florida
BUENOS AIRES 2 x 4
Juego teatral sobre el tango y el hombre de Bs. As. Direc. Pedro I Martínez. Estr.: 2 de junio a las 22 hs. Bol. desde las 10.

★ **EL NACIONAL.** Corrientes 960. Grandes revistas cómicas. Hoy a las 20.30 y 23 horas.
Adolfo Stray - Zulma Faiad
con: Alfredo Barbieri - Susana Brunetti - Hellen Grant - Joe Rigoli - Los Bombos Tehuelches.
VERDAGUER
Sábado trasnoche, dom. verm. 18.

★ **EMPIRE.** H. Yrigoyen 1934. — 47-8770. A las 22.20 hs. Cía. Osvaldo Pacheco - Pepita Muñoz, con T. Serrador - A. Bernabé y Mariángeles: MATRIMONIO SIN CAMA.

★ **FLORIDA.** Florida 171. (Galería Güemes). Hoy de 12 a 21. Con la Minirevista: SEXI EN HIFI.

★ **FLORIDA DE NOCHE.** (Galería Güemes). Revistas Cómicas-Musicales, con:
ME ACOGI A LA MORATORIA
Gran elenco. Cont. desde las 21.30

★ **I. F. T. B. Sur Mer** 549. 83-9420. Hoy: 22 hs.: LA INVESTIGACION, de Peter Weiss. Dir.: P. Asquini.

★ **INS. T. DI TELLA.** Florida 936. 31-4721/6. 20.30 y 22.30: EL PASEO DE LOS DOMINGOS, de G. Michel. Trad.: E. Stevanovich. Equipo Teatral Porteño con M. L. Robledo y Z. Gueñol. Dir.: J. Kogan. (P|m|18|a).

★ **LICEO.** Rivad. y Paraná. 38-4290 Cía. LUISA VEHIL. 18.30 hs. Gran éxito:
LAS FALSAS CONFIDENCIAS
de Marivaux. Trad.: M. Mujica Láinez. Direc.: E. Serrador. Apta para todo público.

★ **MAIPO.** Esmeralda 443. 45-4862 Revistas. Extr. hoy, 21 y 23 hs.
Si no es Maipo no es Revista
con JOSE MARRONE
Tito Lusiardo - Hilda Mayo - Vicente Ruino - Connie Phil - Pochi Grey - Norma y Mimy Pons - Pedro Sombra y DON PELELE.

★ **MARCONI.** Rivad. 2330. 47-0116. Cía. Porteña de Revistas. Hon en cont. de 17.30 a 24. Gran estreno:
El Paraíso de la Alegría
Nuevo debut y nuevas atracciones.

★ **NUEVO T.** (Sala Suipacha). — Suipacha 927. 32-9547. A las 22.15: LA CHINCHE, de V. Maicovski. Una sátira sobre el pasado y el futuro.

★ **NUEVO TEATRO** (Sala Apolo). Corrientes 1372. 45-7386. Hoy, desc. Mañ.: 21.45: SOPA DE POLLO. Ult. funciones. Loc. en vta. para toda la semana.

★ **ODEON.** Esmeralda 367. 45-3635 Hoy 22.15 hs. L. Sandrini y D. Tinayre. Coproduc. Víctor Berbara, presenta a LIBERTAD LAMARQUE en: HELLO, DOLLY Letra M. Stewart. Música J. Herman, c. L. M. Castro y Tincho Zabala, O. Terranova y la act esp. de RAUL ROSSI Direc. Mus. Lucio Milena. Dir. Gral. D Tinayre.

★ **PEQUEÑO T.** Bmé. Mitre 1259. 46-4181. Ria con Juanita Martínez en:
LOS SOLTEROS TAMBIEN SUFREN
Direc.: José Marrone. Hoy: 22.15. Mañana: 21 y 23 hs.

★ **REGINA.** (Casa del Teatro). S. Fe 1225. 41-5709. Hoy a las 21.30 La última obra de E. Albee:
DELICADO EQUILIBRIO
(Premio Pulitzer), con C. Estrada, V. Antier, Cipe Lincovsky, Nini Cambier. Direc.: Luis Mottura.

★ **RIO BAMBA.** Riobamba 179. 45-6251. Hoy 22 hs.: DANZA LENTA EN EL PATIBULO, de W Hanley. Walter Vidarte, José María Gutiérrez, Virginia Lago. Dir: Virair Mossian.

★ **SAN TELMO.** Chacabuco 966. 33-2804 y 30-7648 A las 22 horas, Grupo del Sur presenta:
COMEDIA NEGRA
De Peter Shaffer. Diviértase con el gran éxito de Londres y N. York

★ **SMART.** 35-2592. Cía. de primeras figuras. - J. BARREIRO - G. BREDESTON - N. SUAREZ - F. MISTRAL - N. CARPENA - C. DEL VALLE. Hoy, única función a las 19 hs.:
Los Días Felices
El éxito de la temporada.

★ **TEATRO "35"** Callao 435. (Subsuelo) 40-7654. A las 22 hs.: EL VIAJE. Comedia fantástica de G. Schehadé.

VARIEDADES

LUNA PARK

CORRIENTES 99 — 31-1900/5100 y 32-2135/2583. Sábado: 21.45 hs. a 10 rounds. Sensacional combate de box en Categoría Liviano:
JUAN ARANDA
Vs.
HECTOR PACE
y prel. Populares $ 350.

★ **CIRCOLANDIA.** Rivadavia 4357. Novedoso. Sensacional. Unico. Formidables atracciones. Los perros boxeadores. El conejo ciclinauta; Los ratones trapecistas. ¡Suceso! de las maravillosas Focas del Polo Norte. Hoy a las 18.15 y 22 hs. Boletería desde las 10 horas.

★ **CIRCO REAL DE SEVILLA** - Rivadavia 6355. 66-4111. Extraord. espect. Elefantes flamencos. Camellos moros. Leones africanos. Fútbol internacional con Los Perros Futbolistas. Trapecistas. Malabaristas. Acróbatas, Saltarines. Tonys. Payasos. Antonio Berdiales y su conjunto. Hoy y mañ 18 y 22.

Crónica de la mañana
Jueves 1º de Junio de 1967

Escribe
AMERICO BARRIOS

Los Marcianos

Si hace cincuenta años se le hubiera dicho a alguien que iba a escuchar en su casa lo que una persona estuviese hablando en ese momento a 15.000 kilómetros de distancia, mediante un aparato portátil sin cables y sin conexiones entre ambos puntos tan alejados, no solo no lo hubiera creído sino que hubiera afirmado que eso era cosa de locos. Sin embargo, la radio fue realidad muy poco después. Y en seguida, la televisión y otras conquistas portentosas. Y es así cómo nos vamos acostumbrando a transitar entre los frutos del progreso y cada vez es menor nuestro asombro.

•

Ahora ya no nos asombramos ante quienes afirman haber visto Platos Voladores o de haber estado en ellos, aunque siempre quede en pie la duda merodeando sus afirmaciones. Pero es el caso que surge un respetable señor, Armando Sánchez Longo, de 45 años, radicado en Bahía Blanca, quien sostiene haber estado en un plato volador. Previamente debemos aclarar que Armando Sánchez Longo, es de profesión visitador médico, y que goza del mejor concepto entre los científicos de la Patagonia a quienes visita periódicamente. Personas muy conocidas, como Emilio Dib, del Radio Club de Bahía Blanca, y Germán Arturo Soulés, rematador y comisionista en el Valle del Río Negro, dan fe de su sensatez y seriedad. Cuenta Armando Sánchez Longo que a las 5 de la mañana, a 5 kilómetros de la Estación Ledeque, dirigiéndose en su automóvil a El Bolsón, se silenció sorpresivamente la radio, y también el motor del automóvil, y vio posado en tierra un Plato Volador, del cual descendieron dos personas altas y muy agradables, y que las saludó y habló con ellas por transmisión telepática. Y lo llevaron al interior del Plato Volador, que describe minuciosamente, hasta que se encontró nuevamente en su automóvil, sin saber cómo, pero con la convicción de que son seres magnánimos que solo quieren el bien de los habitantes de la Tierra. Todas sus declaraciones, que son extensas, fueron remitidas al organismo de la Marina que investiga la existencia de estos misteriosos personajes.

•

Damos cabida en nuestras charlas a este suceso porque ya forma parte de la realidad de cada día. Y, creamos o no, es conveniente que nos habituemos al tema, así el asombro que nos puede provocar mañana la comprobación de los hechos que se vienen difundiendo, no nos impedirá ver con claridad lo que puede ser tan verosímil, como lo fue el anuncio de la radio y la televisión en un ayer bastante cercano. Dominar la realidad es una manera de vencer. ¿NO LE PARECE?

Américo Barrios

BUEN DIA
por LUCHO PEÑA

★ CACHITO

—Papá, ¿a qué se llama diligenciar un expediente?
—A activar su gestión en una diligencia.

★ CUANDO NOS BAJAN LA CAÑA

- ¡Mozo! ¡La adición!...
  ...dijo ¡Ah! y se quedó sin dicción.
- Por favor, señorita, la orquídea la envía a esta dirección acompañada de esta tarjeta...
  ...la tarjeta decía: "Son 2.000 pesos, querida".
- ¡Sí, la gargantilla es preciosa! —exclamó él...
  ...ella murió estrangulada.
- ¡El sátiro!... ¡El sátiro! —gritaba desaforadamente la solterona...
  ...hasta que lo alcanzó. En el pecado está la penitencia.
- ¡300... 300... 350... 400... 400! ¿No hay quién dé más? ¡400... 400... y vendo!...
  ...bajó el martillo y remachó el clavo.

Mentira Criolla
—Mañana se lo pago

★ ADIVINANZAS

"No es soldado y llega a cabo" (La vela)
"¿Quién es aquella mujer
muy aguda y muy lucida,
que vestida es muy cobarde
y valiente sin camisa?" (La espada)
"Una niña de rubios cabellos
le gusta el baile, lo limpio y lo bello" (La escoba)

★ PLAZA CONGRESO

Sentados en un banco, dos señores se entretenían en dar de comer a las palomas. De pronto uno le dice al otro:
—¿Usted cree que si la cosa fuera al revés, ellas nos tirarían bifes a nosotros?

★ CONVENCIONAL

Las mujeres, por regla general, cuando llegan a los cuarenta años de edad, suelen quitarse diez; diez de esos cuarenta que eran cincuenta.

★ LAS BACANALES

En los misterios de las bacanales no se admitían más que iniciados que juraban no denunciar a nadie sus ritos, pero una mujer, infiltrada entre ellos, no cumplió su promesa y reveló detalles al Senado quien, investigando los hechos descubrió a setecientos cómplices, entre mujeres y hombres, todos los cuales fueron condenados a muerte con el objeto de dar un escarmiento que sirviera de ejemplo para la cultura y las buenas costumbres del pueblo romano.

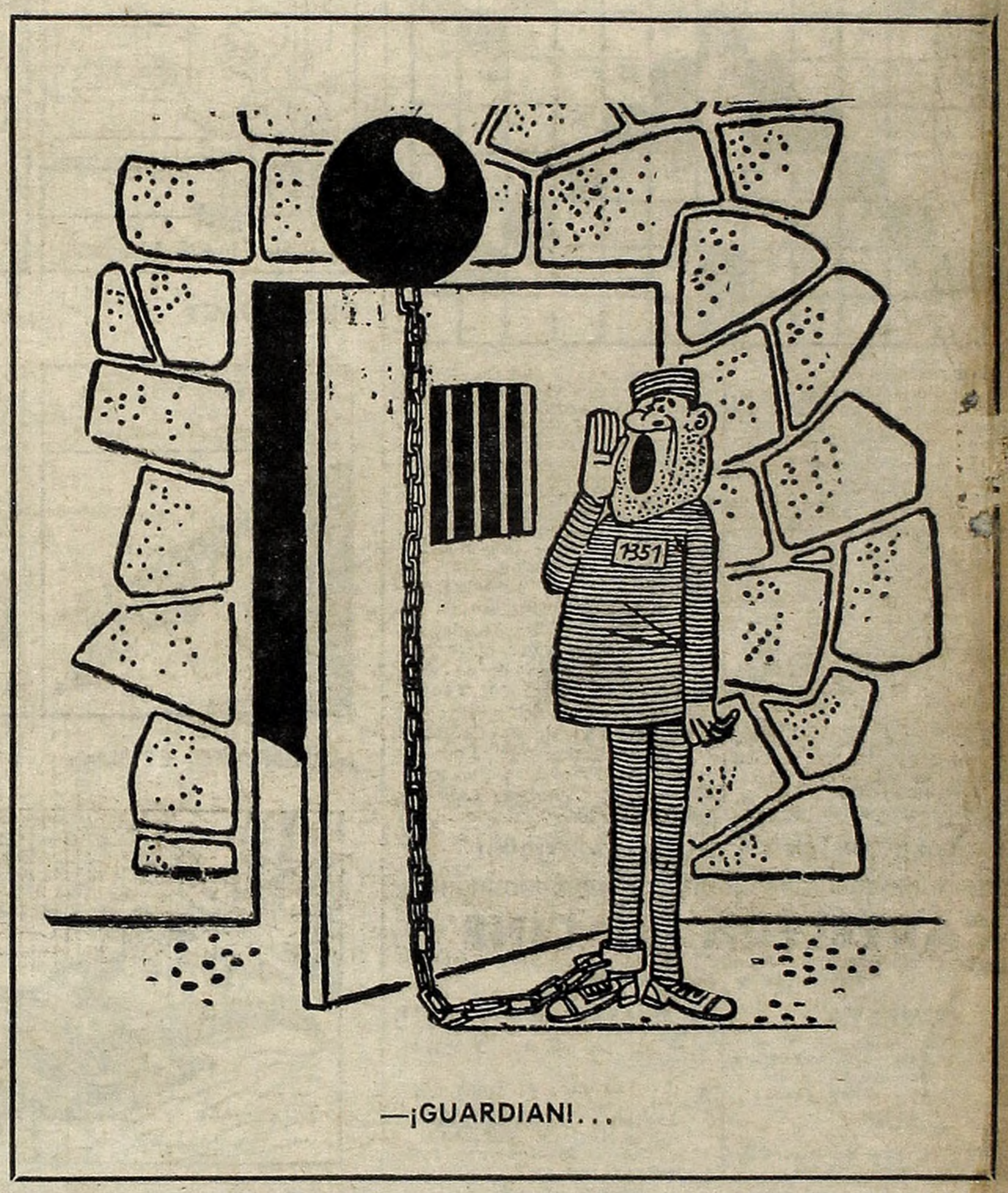

—¡GUARDIAN!...

EL TIEMPO

MAXIMA: 13º1 - 22.55
MINIMA: 9º - 0.30

Lluvia caída ayer: 22,6 mm. El pronóstico para hoy: lluvias intermitentes, frío; vientos leves a moderados del sector Este; probable máxima 13º. Mañana: ligeramente nublado, temp. en descenso.

★ PARA PENSAR

Un padre y sus dos hijos deben atravesar un río en una lancha que no puede transportar más de 100 kilogramos. El padre pesa exactamente 100 kilos y cada uno de los hijos 50. ¿Cómo habrían de arreglárselas para cruzar los tres?

Respuesta: Primero lo hacen los dos hijos; regresa uno con la lancha, que deja su lugar al padre. Al llegar a la otra orilla desciende el padre y el otro hijo vuelve a buscar a su hermano, cruzando ambos en la lancha. Así pudieron juntarse los tres y seguir su camino.

★ DIAS ROMANTICOS

Aquel calendario melancólico se fue deshojando lentamente hasta morir un 31 de diciembre.

EL MENSAJE DE LOS ASTROS

por el profesor MARIO CARIÑO

LOS NIÑOS NACIDOS HOY: serán inteligentes, fuertes y nerviosos, pero auténticos, generosos y nobles, amarán la belleza, los viajes, los deportes, se destacarán en cuanto emprendan y todo lo conseguirán merced a su voluntad y enorme fe.

LOS QUE CUMPLEN AÑOS HOY: tienen ante sí, un año muy bueno; solucionan problema familiar, en la parte sentimental tendrán evidentes progresos, en dinero les irá muy bien, y la salud les acompañará; hoy día feliz, sorpresas y regalos.

ARIES: Hoy lo pasarán muy bien; tienen oportunidad en el dinero, en sus trabajos, en la familia muy bien, y pueden invertir o firmar tranquilos; salud, bien; un amor espera.

TAURO: Suerte grande en la tarde, pueden recibir dinero, encontrar el amor, los que no lo tengan, gozar de una buena salud; si viajan felicidad, en casa, bien; su número, el 7.

GEMINIS: Una tarde muy buena, sobre todo para el amor y el dinero; cuiden la salud, recuerden el 5; si viajan tendrán felicidad; noticias lejanas; noche de sorpresa; una fiesta.

CANCER: La salud no anda bien; cuiden el estómago; plata segura, pleito terminado, saldan deudas; inviertan tranquilos; un buen amor, en casa, horas de dicha; tarde muy buena.

LEO: Recuerden, el 6; la salud, con altibajos, en dinero bien; progresos en arte; día para el amor y la casa; si conducen, cuidado no corran; un mensaje bueno; noche extraña.

VIRGO: Saldrá lo que esperan; hoy día propicio; para la salud y el amor maravilloso y para el dinero puede ser fabuloso; ojo con los ladrones; en casa eviten los choques.

LIBRA: Más fe que todo se arreglará bien, esta tarde, sorpresa en dinero, y en el amor, solución al problema; en casa felicidad; éxitos laborales; horas felices de 14 a 16.

ESCORPIO: Muchos problemas, serán superados si actúan con decisión y, sobre todo, con fe; su número, el 5; su mejor hora, las 15; la salud, bien; en dinero y amor, puede ser bueno.

SAGITARIO: Día para la salud, el dinero y los viajes; pero con problemas en casa, y en el amor, muy difícil; recuerden el 5; una llamada o carta muy buena; tarde feliz, noche rara.

CAPRICORNIO: Día bueno para la salud, para cobros de dinero, para inversiones, firmar documentos, comprar o vender; en el trabajo bien; en el amor, problemas, en casa felicidad.

ACUARIO: Recibirán feliz mensaje; tarde propicia, pero cuiden la salud y no se descuiden en el trabajo; amor grande; casa feliz; su número el 3 y no corran si conducen.

PISCIS: En la tarde, visitas o sorpresas, amigos vuelven; bien en dinero, en la salud, novedades y en amor vivirán gran momento; su número, el 6; para viajar, gran día; noche feliz

TARZAN
VIVIENDAS
PLAN POPULAR
PRE-INAUGURACION

CHALET DE LADRILLOS
LLEVELO CON $ 16.000
Y CUOTAS DE $ 3.980

Y EL SUPER CHALET "67"
CUOTAS DE $ 4.950

EXPOSICION Y VENTAS EN:
- POMPEYA: AV. SAENZ 1102
- AVELLANEDA: AV. MITRE 338
- CHACARITA: FCO. LACROZE 3974
- LA PLATA: CALLE 49 Nº 679
- CONSTITUCION: BRASIL 790
- LINIERS: CARHUE 54 (A ½ C. ESTACION)
- VICENTE LOPEZ: AV. MAIPU 25
- BOULOGNE: AV. ROLON 2600 (FRENTE EST.)
- FABRICA, EXPOSICION Y VENTAS: TELLIER 2149 (FTE. AL MATADERO)

ATENCION AL PUBLICO DE LUNES A SABADOS DE 9 A 20 HORAS